京城日報
七月五日(金) 夕刊
編輯兼發行人 兒島吉治
印刷人 小川三之介
京城府太平通一丁目
發行所 合資會社 京城日報社

我官吏の旅券査照 ソ政府正式拒否

外務省より近く嚴重抗議

【東京電話】外務省ではカムチャッカ方面の邦人漁業狀態を視察せしむるため目下露領出張中のウラジオストツク總領事館在勤書記生安木偉久太氏を派遣することになり、過般來ソヴエート大使館に旅券の査證を要求してゐたがソヴエート側は故意に査證を延し解決を見ざるため更にモスコーに於て外務人民委員部と交渉を行はしめてゐたところ蘇聯側は遂にその査照を正式に拒否せる旨五日大田大使より外務省に公電があつた、ソヴエート側はさきに農林省水產局よりカムチャッカに派遣することになつた岸崎技師外一名の官吏に對し同等の理由なく査照を拒絕した經緯もあり外務省ではソ聯側の不信義なる態度に痛く憤慨し近く大田大使に訓令を發し嚴重抗議を發せしめる豫定である

政府及び黨の謝罪と 圖書審査委員の免職

『新生』事件支那側の便法決る

【上海五日電通】新生不敬事件に依つて有吉大使の抗議を受けた支那側は事の重大性に鑑み事態の紛糾を惧れ至急解決を圖らんとし唐有壬外交次長が問題の衝に當つて黨部方面と折衝した結果

一、國民政府及び黨部の正式謝罪

一、今後の保障をなすと共に事件直接責任者たる上海黨部圖書審査委員會の審査委員全部を免職し該委員會を改組し全國各省黨部に對して中央黨部宣傳部より同樣事件の再發せぬ樣嚴重警告する

に決した、かくてその解決便法を有吉大使に提出し、有吉大使より更に全般的排日取締勵行につき支那側の注意を喚起し、茲に問題は一段落となる模樣である、なほ該圖書審査委員會は上海市社會局、市黨部、中央審査委員會、淞滬警備司令部の各委員より成つてゐる

定例閣議

【東京電話】五日の定例閣議は午前十時十五分開會、岡田首相初め各閣僚出席、先づ近畿及び北九州の水害狀況に關し內務、農林、商工、鐵道各大臣より夫々所管關係事件の報告あり、次いで廣田外相 て十一時四十分散會

【東京電話】五日の定例閣議で決定せる事項左の如し

一、朝鮮總督府稅關官制中改正の件

一、日滿經濟共同委員會設置に關する協定締結の件

日滿經濟委員會 調印と共に全文公表

【東京電話】日滿共同經濟委員會設置協定は十四、五日頃新京において調印する豫定であるが、右調印と同時に我外務省では協定案全文を公表し日滿兩國が政治的不可分關係より更に經濟的緊密關係を確保するに至つた主旨を聲明する筈である

黄郛氏莫干山へ

【上海五日電通】北支政治問題を王克敏氏に委ね黄郛氏は四日上海經由莫干山の山莊に向つた、同地で今夏中靜養する筈

オーストリア王政 復古へ第一步

王統驅逐法廢棄案下院を通過

【ウイン四日電通】オーストリア政府が三日下院へ提出せるハプスブルグ王統驅逐法及び王室財產返收法廢棄宣言は四日下院を通過、直ちに上院通過後は地方議會の贊成を得て茲に王政復古の第一步を踏出した譯である

復權法內容

【ウイン四日聯合】ハプスブルグ王家復權法案は既に國政院を通過し九日聯邦議會を通過十日大統領の裁可を經て公布される段取りとなつた復權法案の要旨として傳へられる所は左の通り

一、ハプスブルグ王家一族は一九一九年廢籍法により國籍を剝奪され各地を流浪してゐるが、復權法により公然オーストリア國籍を所得することを得

一、ハプスブルグ王家所有の舊財產返還を受け國外に在つても右の財產より利益を享受する事を得、但し舊財產全部が返還される譯でなくツイータ前皇后、オツト太公の所有物だけ返還される

尚オツト太公はツイータ前皇后と打揃ひ今秋祖國入りをするものと見られる

御禮言上に 宇垣總督東上

宇垣總督は矢野秘書官、內藤副官を帶同、六日午後三時京城發、途中海雲臺に一泊、八日午後着京の豫定で約一年振りに東上、昨夏の南鮮大水害に際し畏き邊りよりの侍從御差遣、皇太后陛下の、豫防についての御下賜金、その他の宮家から御下賜金等、有難き御思召に浴してゐるので御禮言上のためであるが、右終了の後、政府當局と十一年度豫算に關し打合せを行ふはず

開發の動脈として 三大幹線へ期待

資源地方と開港地を連絡 戰火から甦る北支

【北平五日電通】日支提携による北支の經濟開發は步一步と具體化しつゝあるが、これが根幹をなす交通網の整備、就中資源地方と開港地との連絡鐵道建設が最も緊急事であるとされ、日支專門家間に考慮を拂はれてゐる、而して右主要幹線として擧げらるゝものは

一、山西省大同より通州を經て秦皇島に至る橫斷線

二、石家莊より山東省滄州に至る所謂滄石線

三、赤峰、承德、多倫を繫ぎ奉山鐵路錦縣と連絡する熱河橫斷線

等で、大同、秦皇島線は大同高原に埋藏される六億噸の有煙炭、察哈爾省龍門一帶の鐵、水鉛、石綿等の輸送に資すべく、滄石線は既に滿鐵、三菱が敷設權を獲得せるもので山西省陽泉を中心とする埋藏量千三百萬噸の有煙炭輸送線たらしむべく、また熱河橫斷線は內蒙貿易、熱河、察哈爾兩省の開發及び軍事的意味等から重要な意義を有し、何れも北支經濟開發上本質的地位を有する點において一日も早く實現を期待されてゐる

伊に經濟封鎖

英紙一部の觀測 爆發線上の伊エ紛爭

【ロンドン四日聯合】イタリー、エチオピア兩國間紛爭につきイギリス政府は聯盟の原則貫徹の根本方針を決定したが、右決定の內容に關し一部新聞紙は聯盟規約第十五條を執行經濟封鎖の斷行を豫想してゐる、即ちイギリス政府としては最後まで平和解決の建前を堅持しムツソリーニ首相を說得するものと見られるが、輿論の大勢は聯盟支持に傾いてゐるだけにムツソリーニ首相今後の出樣如何によつては時局の重大化は避け難く萬一經濟封鎖を斷行することゝなれば先づイタリー船に對しスエズ運河を閉鎖する結果にならう との觀測が有力である

强氣の伊國

【ローマ四日聯合】イタリー政府代辯者は四日午後語る

エチオピア政府がアメリカ政府に通牒を發し種々斡旋を懇願したさうだが、あくまで外國の同情をかふといふハイル・シエラシエ一世一流の策動に過ぎない右通牒でアメリカ政府が如何なる行動に出ようともイタリーは既定方針を堅持し從來の態度には少しも變化はない、新聞報道ではイギリス政府はイタリー、エチオピア兩國間の戰爭を阻止するためイタリーに對し經濟封鎖に出づる方針だといふがイタリー政府として如何に經濟封鎖を受けてもびくともしない

衝突後報

【アヂスアベバ四日聯合】東阿の風雲急を告げると共に國境線上に於る伊エ兩國軍衝突の報道が頻りに傳へられるが、エリトリア國境方面からの報道によれば國境方面に待機してゐたイタリー軍は國境守備の衝に當つてゐるセーメン州知事アヤレ氏の警告を無視國境線を突破しエチオピア軍と衝突結局國境線外に驅逐されるに至れりと

米の斡旋を エ國要請す

【アヂスアベバ四日聯合】あくまでエチオピア帝國の攻略を期するムツソリーニ首相の意圖明瞭となると共に皇帝ハイル・シエラシエ一世は遂に不戰條約を援用し、アメリカ政府の外交斡旋を要請することに決定、四日アヂスアベバ駐剳アメリカ代理公使ウイリアム・ピー・ジョージ氏に對し要請通牒を手交した

英の態度は奇怪至極

伊紙痛烈に論評す

【ローマ四日電通】當地諸新聞は茲二週間イタリー、エチオピア問題に關しては鳴りをひそめてゐたが、兩三日來再び一齊に右問題に關して論評を重ね殊にイギリスの態度に對して痛烈の論陣を張つてゐる、本日のジヨルナレ・イタリア新聞の如きは左の論調でイギリスの態度を痛駁してゐる

イタリー、エチオピア紛爭問題に對するイギリスの態度は決して聯盟主義を防衞するものではなくイギリスはエチオピアの獨占をリードせんとする目的の下に經濟的政治的の戰爭を開始せんとするに外ならぬから、過去十ヶ年の間に何が故にイギリスはゼネヴアにおいてエチオピアの奴隸制度を審議しなかつたか、イギリスは何が故に支那が聯盟に滿洲事變を提訴した際日本に對するボイコツトを決議しなかつたか、チヤコ紛爭に對してイギリスは如何なる態度を執つたか、イギリスは常に聯盟の機構內における集團的安全保障原則の必要を確認しこれを口にしながら何が故に獨りドイツとの間に海軍協定を締結したか、吾人は之等の事實を考ふる時イギリスの態度は全く奇怪至極と斷ぜざるを得ないものである

山崎農相の水害報告

【東京電話】山崎農相は五日の定例閣議に於て今回の西日本に於ける水害につき左の如く報告した

◇浸水面積 內

北九州 九萬六千町步

京阪神を中心とする近畿地方 十六萬七千町步

中國地方 三萬八千町步

◇流失埋沒面積 一萬六千町步

(福岡、熊本、佐賀を含まず) 七萬三千町步

福岡は現在判明せる被害は植替へを要する稻田一萬五千町步中一萬町步は苗不足であるが之れは直播きに依つて損害を補充する見込み、損害額は正確に判明しないが七、八千萬圓位と思はれる

關東軍經濟顧問 稻垣課長決定す

【東京電話】拓務省では關東軍より要望中であつた經濟顧問の人選につき省首腦部間に於て愼重詮衡中のところ、殖產局商工課長稻垣征夫氏を推薦することに決定、關東軍側と內交渉を遂げ內諾を得たので近く正式發令を見る筈である

警務局長全南へ

池田警務局長は全南道內農村振興狀況視察のため六日午後十時五十分京城驛發列車で出發、日程約一週間の豫定

林滿鐵總裁十二日來城

東上中の林滿鐵總裁は十二日午前七時四十五分入城朝鮮ホテルに投宿、十四日午後三時半發歸任の筈である

西園寺公 御殿場へ

【興津電話】興津坐漁莊に起臥中である西園寺公は兩三日來暑さが加つたので十日午前十一時三十九分興津發御殿場の別莊に避暑をすることゝなつた

視學講習會

總督府主催視學講習會は左の如く行はれる

△期日＝自八月二十日至八月二十四日五日間 △會場＝朝鮮總督府圖書館 △行事＝講演、視察、懇談 △講師並演題＝未定(渡邊學務局長)朝鮮人初等普通教育の普及振興に就て(大野學務課長)歐米教育の狀況(稻垣編輯課長)視學の學校視察と視導要諦(岩下視學官)同(山田視學官)農山漁村振興と指導の要諦(八尋殖產局長)最近獨逸の教育狀況(田花城大教授)最近に於ける思想動向(葛井事務官)科外講演(池田林巖)

訂正 七月五日附朝刊第二面揭載の『鐵道事務所今秋初め開設』の記事に『建設事務所』の誤り

◇穗積殖產局長 農村視察中六日歸任

◇李範益氏(忠南知事)五日朝入城備前屋へ

◇松島重氏(忠北內務部長)同上

◇古谷修輔氏(大田電氣社長)同上

◇鹽原塊太郎、大津暇、渡邊德重、湯口辰五郎、長井次郎、藤井武夫諸氏(全滿地方委員會聯合會地方委員)五日朝入城備前屋へ

◇酒井與三氏(元鐵道局副參事)運輸課勤務中退職、京南鐵道溫陽溫泉神井前支配人に赴任

◇華蘭龍齋氏(三千浦邑長)三千浦築港期成會挨拶の爲め五日來社

◇郭都勝氏、大野育二氏、木下好道氏(三千浦築港期成會委員)同上

◇崔周永氏(新任綾陽郡守)七日午前十時五十分、京城發赴任

天地玄黄

邦品の進出に好意ある議決をしたさうな、たゞしそれは國際商議會議でのこと、國家に國家、國際會議は國際聯盟

◇

各國家がサヽエのやうに國家の殼に立て籠つてる昨今、如何な正論を高唱しようとも、結局阿呆陀羅經の一節にしか値しないのが當今

◇

認識を誤つた馮玉祥が泰山をぬけだした、鳴動せぬ位だから鼠一疋出やらはずはなし

◇

九仞の功を一簣に虧く、九百キロのコースを三キロに虧いた彈丸列車、この彈、的にとゞかなかつたが、念も少々とゞかなかつた

次の連載小說(朝刊) 都會化粧

岸田國士作 田中良畫

本紙に連載以來全讀者の絕讃をほしいまゝにした橫光利一氏の「天使」はいよ／＼近く完結を見ることゝなり、これに代つて八月朝刊紙上よりわが純文學の最高峰に位置する岸田國士氏の「都會化粧」が登場することゝなつた。作者は本紙の需を入れるや半歲苦心の結果、ようやく筆を執りし快心の作、女主人公一色照子が大都會の光と影の中に生活する華麗な繪卷物は、必ずや讀者を了せずにはおかないであらう。これに配する挿繪界の重鎭田中良氏が彩管をかたむけての纖細にして端麗なる挿繪は、錦上更に花を添へるものと確信する【寫眞右岸田氏左田中畫伯】

作者の言葉 岸田國士

私はこの物語で、一人の女性を解剖したから、都會生活の魅力と害毒とを描いてみようと思ふ。女性の心理を單純に型にはめてしまふのが誤りであるなら、都會文化の種々相を一面的に讃美し、或ひは呪咀する傾向も面白くない。幸福を求めて奔濶し、光明を目指して闇黑を撒きちらす二つの姿は、時に、相交錯し、時反映して、若干の『神秘』をのぞかせることがあるだらう。この『神秘』を解く力が作者にあるかどうか？

畫家の言葉 田中良

繪は畫家の唯一の言葉である。私たちが小說を讀む時、眼の先に現れる光景や感情を、造形的に表はす繪が卽ち挿繪である。挿繪を通じて其れを讀者諸氏へ話し掛けるといふことは、單なる說明でもなく、又唯に技巧本位に描くものでもない。讀者と共に讀み、其の情景を共に見るといふところに使命が存する。未熟ながら其共鳴を得たら幸である。私に感じたまゝを率直に描いて行きたいと樂しんでゐる。

親鸞聖人(264)

女人篇

吉川英治作 山村耕花畫

火焰錄(五)

幾日か後のことだ、綽空のすがたが夕方の仄明るい草庵の戶の前にもどつて來て、例のごとく獨り居のわが家へすがたを隱すとすぐに、がさ／＼と裏の林のあたりから落葉を踏む跫音と人聲とが近づいて、やがて草庵の前に立ちはだかつた天城の四郞以下、數名の輩が、

『綽空、居るか』

と、大聲で內へ云つた。

『おう』

と靜かな答らへである。

綽空はすぐ緣にすがたをあらはした、そこに、肩をいからせて立ち並んでゐる輩たちをながめても、かくべつな顏いろではなかつた。

四郞は例によつて、野太刀のこじりを高く後へ刎ね、

『また、來たぞ』

一言で相手を刺したつもりであらう、かう云つて、陰性な笑みを唇にゆがめて見せる。

綽空はわづかに額をひいて、慇懃でも迎へるやうに云つた。

『上らぬか』

四郞の左右に、これは四郞よりさらに獰猛な人相をそろへて、山刀の柄をにぎつたり、拳をかためたりして示威してゐた手下たちは、案に相違した對手の態度にやゝ張あひを失つて、四郞の顏と綽空のすがたを見くらべた。

『話がついてから上らうぢやないか。もつとも、話がつかなけれや俺たちは、當分、こゝへ御滯在となるかも知れねえが』

四郞の嫌がらせは例によつてそのやうに嶮る。

『わしに、話とは』

と、綽空。

『とぼけるなつ！』と、こゝで四郞は特有な聲に凄味と張りを急に上げて——

『この前、飯室谷の大乘院で會つた時に、云ひおいた言葉を忘れはしまいが』

『うむ』

『こゝのとこ、職業が不じるしで、久しくうめえ酒ものめず、乾あがりかけてゐる始末。そこでおもひだしたのがおぬしだ。金が欲しい、金をもらひに來た』

『いつかも、否へおいた通り、僧門の身に、金はもたぬ。この庵にあるものなれば、何なりと持つてゆくがよい』

『いや、ないと云はさん、おぬし、手紙を書け』

『誰に』

『九條殿へ、あの月輪殿へ』

『月輪殿へさしあたつて書狀をもて申しあげる用もないが』

『あるつ』

『……』

『綽空、おぬしは、世間をうまく誤魔化したつもりだらうが、この四郞は騙されぬぞ。月輪の姬との事で、ぼろを出すと叡山に逃げこみ、叡山もあやふくなると吉水へかくれ、そろ／＼、世間のうはさが下火になつたと思ふと、又ぞろ、岡崎の一ツ家と移つてゐる。なか／＼、うまい！だが四郞の眼力はそんな騙術にはかゝらぬぞ』

『何を云つてゐるのか、綽空には一向にわからぬが』

『よしつ、その面の皮をひん剝いてやるから待て。蜘蛛太、てめえの見た事を、この贋僧に話してやれ』

『へい』

待ち構へてゐたやうに蜘蛛太は手下の中から魁異な顏を出した。

書畫骨董 意外な名品が出る所 振替大阪七七一四番

當籤利殖指導 債券 五割利殖法 京都北大路

青年募集 地方社員

年益千圓 兎を養へ

最高の會社急募業者 美い家庭工業 第一 第二 株式會社

月やく流經器 不二屋

るいれき

冷用酒 天壽堂

日本一の冷用酒

荷造材料 デシ麻ロープ 紐 製造卸 大阪市東區本町五丁目 山崎製紐所

南山製壜所 大阪市東淀川區

ラツカー吹附塗裝機 大東商會

花鰹削機械 山北鐵工所

大阪標記製作所

書籍新刊

蠅・蚤・蚊・南京虫等害虫の殺虫保証 專賣特許 キエカトール 家庭用芳香殺虫液 安住かとり線香本舗 株式會社 安住大藥房 大阪

映畫奉行
盆興行も差し迫り 血ばしつた目
半島ファン年六百萬 このむし暑さに本府檢閱室の苦勞

およそ浮世とは緣故のなかりさうな本府構内片隅の建物——しかしそれは半島幾百萬人の映畫ファンと交渉をもつ檢閱室で

いま殺到する盆興行フイルムの檢閱に夜をかけて電光的活躍の眞最中、今月に入つて毎日百卷、約二萬五千メートルを岡田主任はじめ安樂、池田の三氏といつても池田氏は半日他の椅子にとられるから二人半で檢閱をしてゆく、しかも昨夏と反比例を示し

トーキーが六割無聲が四割だから、檢閱に無暗なスピードはかけられず、これらの銀幕奉行は眼を眞赤に充血させてチョキ〳〵鋏を入れてゐる、だがけふあすはまだいい、例年の例によれば盆三、四日すると、ぐん〳〵

增加するのだから、死もの狂ひだ、何せ全鮮九十六館の一ケ年の觀衆は本府調査によると延にして昨年六百萬人に達してゐるのだから迂闊に出來ぬ重い責任がある、實際過勞の結果、食慾が減じて瘦せてゆく彼氏らの樣子を見ると氣の毒になる位だ

京城の傳染病 御用心なさい

京城府内の五日現在の傳染病患者數 ▲赤痢五六名▲腸チフス一八〇名▲パラチフス九名▲猩紅熱一九名▲ヂフテリア一九名▲發疹チフス一六名▲痘瘡なし▲流腦炎一一名▲合計三一〇名 四日現在より腸チフス四名、ヂフテリア一名の增加

赤兒殺し 罪の不義者

京畿道長湍郡大南面長佐里一七四 嚴南定玉(二〇)は同居の雇人李順萬(二〇)と仲よくし姙娠し、今年六月二十八日夜遂に嬰兒を生み落すや(性別不明)二人は共謀し殺し自宅裏畠に埋めてゐたのを世間の噂からばれ星崎司法主任が嚴重調査の結果右の始末が判つた、なほ共犯李は逃走中

鎭南浦の火事

四日午後八時四十分鎭南浦龍井町一八番寄製造業林住觀方から發火し隣接の三戸三棟百八十坪を燒失して同十時鎭火した、原因は失火らしく損害一萬三千圓である

孤獨、重傷の少女へ 世の同情集まる
不良運動選手ら三人共謀の 少女へのリンチ後日物語

少女へのリンチ後日物語……不良運動選手ら三名から重傷を負はされた京城本町一丁目カフエー銀水の女給すみ子こと長尾文子(二〇)さん、今は背骨を眞つ二つに折つて生ける屍となつた彼女の姿に世の同情は集つた、植村病院の二階の病室でコルセットを締めて橫はる枕元に院長や銀水の女將兄妹、お友達の情のこもつた慰めの言葉が雨とそゝぐ、また京城府内の某野球チーム、學生、それから某々會社員、女給其他いろんな方面からいづれも匿名で見舞がベットに配達され、仁川の某氏も爲替と一緒に『これからは信仰の力で强く生きて下さい』といふ情のこもつた手紙も届いてゐる、親兄弟の愛の深さを餘り知らぬ彼女はこれら溫い方面の同情者の贈物に心から泣いて喜んでゐる、見舞つた人の話では

さう〳〵長くひと樣のお世話にもなれないのでどうしてよいかわかりません、私には身寄もありませんから少しでも體が動かせる樣になつたら警察署に行つて私の將來のことに就いて御相談に乘つて頂きたいと思つてゐます

と親切に事件を調べてゐる警察を賴みにしてゐる、また府内の某辯護士は無償で民事訴訟に一肌脫ぐことになつてゐるとか

この女性は山口縣長府町に生れた、十七歲の時母にさへ死別して一人ぼつち、知人を賴つて京城に來て旭町おでん屋福助で働いた、そこに現はれたのが某會社野球部の越智選手であるが、受け入れられなかつた、昨年十二月から銀水に移つてからも越智選手は通つた、强打を誇るこの選手も戀愛合戰にはあつ氣なく三振に打ちとられた、いつまでも平行線であつたが最近外にライバルが出來たとのあられもない噂さを聞いて憎しみと代り小西、前川兩選手を伴つて六月廿四日夜(廿六日とあるは誤り)銀水の階段を恨みに燃えた足取りで昇りあの騷ぎとなつたもの……と世評に上つてゐるそれが廿九日になつて本町署の活動となり、目下嚴重取調べてゐる

科學的犯罪を志す少年

五日午前十時頃鍾路署刑事が京城明治町入口で本を數冊持つた少年を追跡、笠井町で逮捕した、咸南生れ住所不定金昌烈(一七)も假名で西洋映畫を觀てゐるうちヨシ!俺も何か一つスバラシイことを

安東省民の困窮 種々の救濟策を講ず

安東省内の窮民は五十五萬八千に達してゐるが當局では救濟につき救濟委員會を組織して對策をたてる一方、義捐金の募集に着手した中央政府より三萬五千石の穀物を配給する外八萬餘圓の春耕資金を借りる外銀行より百萬圓を借り受ける交渉をしてゐる

でかしてやらうと先づ解剖學を研究するためその書籍を竊取逃走中の者と判明した

太田胃散 實質本位 盛んに賣れてる胃藥 本舖 東京 太田信義藥房

崖崩れて十名下敷 二人死傷す

【長崎電話】五日午前六時五十分長崎市戸町三丁目鑄物工場經營主堤口宗八(四七)方裏手の崖が崩壞同家を壓し潰し一家十名は下敷となり内七名は辛じて救出されたが五男好彦(八)四男光(七)は慘死し三女なつ子は瀕死の重傷を負ふた

蓄音機泥棒

京城竹添町三の一前科二犯辛鍾根(二六)は蓄音機專門に竊盜を働いてゐたが西大門署員に五日御用

困りもの

京城府外龍江面孔德里九詐欺前科一犯曹榮煥(三二)は六月六日京城榮町十一東洋製菓の注文取りになつたが一月の間にチビリ〳〵と饅頭一萬五千個を誤魔化し數百圓を失敬して遊興四日夜蓬萊町で豪遊中を龍山署員に御用

持ち逃げ

靜岡縣小笠郡生れ山田友平(四二)は京城漢江通三番地土木請負業永井十萬助氏に現物監督して雇はれ釜山水晶町三菱貯鑛場の工事中、人夫の勞賃四百圓中二百八十圓を橫領、遊興してゐたが四日京城へコッソリ舞ひ戻つたところを龍山署員に捕はる

松坂屋シンホニー軍隊慰問

在滿皇軍慰問の歸途入城四日夜本社來靑閣で第一回の『音樂と映畫の夕』を開催好評を博した松坂屋シンホニー團一行は五日午後一時から龍山衞戍病院で慰問演奏會を行ひ同夜七時半から步兵七九聯隊兵士慰問の演奏とトーキーの夕を開催する

驚異的壯擧! 來る十一日より本社獨占公開
カザリン・ヘプバーンの 小牧師 十一卷
音樂と藝術の極致篇 ネヤラパン 十一卷
特別料金 團成社

あすの天氣(6)

地名	天氣
京城	曇
仁川	曇一時晴
釜山	東の風 曇雨模様
木浦	曇
平壤	曇驟雨
城津	曇
大邱	東の風 曇驟雨
元山	東の風 曇驟雨

昨日 最高 27.5 最低 19.3 京城正午 25.1 5日温度

仁川潮汐(六日)

	滿潮 午前	滿潮 午後	干潮 午前	干潮 午後
	八、五五	八、四五	二、〇〇	二、三〇
	八、一	七、三一	一、四三	一、八

五日の概況

颱風は三陸沖合に出たが東北地方に雨氣味の外大した影響なく高氣壓が小笠原附近から北西方に張つて來て内地は一般に曇りとなつてゐる朝鮮も曇り勝ちで沿岸では霧の處多く黃河流域附近支那には低氣壓があり其の附近の處多く近畿地方では諸所雷雨

あすの豫想

小笠原附近の高氣壓は西方に張る氣味があり又北支那には低氣壓が發生してゐるので明日半島の天氣は引續き曇り、晴たり曇つてゐるが滿洲のみは晴勝ちである鮮内の氣溫は一般に一二度平年より低目である 内陸では所々驟雨があるだらう又沿岸では濃霧が發生する所が多いだらう

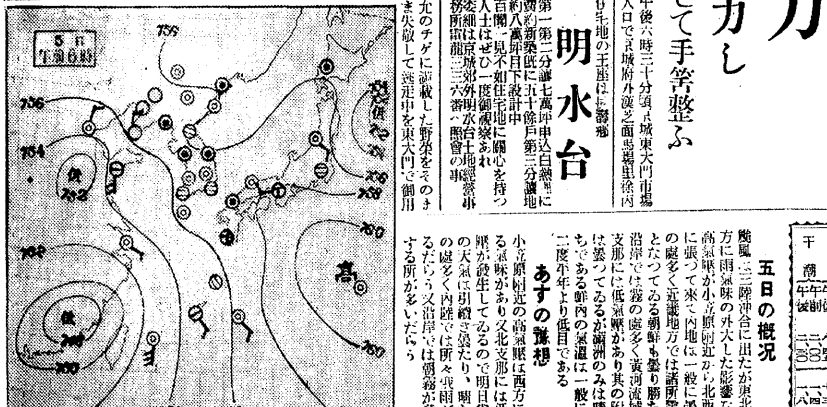

明水台

住宅地の王座は明水台
第一第二分讓七萬坪申込白熱に賣約新築既に五十餘戸第三分讓地約八萬坪目下設計中
百聞一見不如住宅地に關心を持つ人士はぜひ一度御視察あれ
委細は京城府外明水台土地經營事務所龍山三六番へ照會の事

南鮮の演習地一帶 衞生に大努力
軍部本府相協力し 遺憾なきを期して手筈整ふ

朝鮮軍司令部では來る師團對抗演習に備へ種々準備の進捗中であるが、四日午後一時半から本府第四會議室に本府各局課長、秘書官、御用掛、憲兵隊司令部員等集合して種々打合せ方針を決定したがさらに大串朝鮮軍參謀長は今井田政務總監に對し
一、演習地域内の傳染病調査並に標識設置の件
二、井戸水の飲用可否調査並に消毒及び標識設置の件
三、危害豫防のため橋梁の補修及び貨擔標示の件
に就て依賴狀を發し、九月中旬迄にこれが報告書を要望し、各演習部隊に通告して萬全を期することになつた、なほ八月末には軍醫部員が演習地に出張實地に就て詳細な調査を行ふことになつてゐる、なほ右に就て軍醫部では演習豫定地にボツ〳〵傳染病が發生してゐるほか、群山に付腦脊髓膜炎が發生してゐるので今秋迄には絕滅を期さなければならぬ、目下のところペスト、コレラ等は上海、滿洲等にも發生してゐないので先づ〳〵安心であるが、と云つて油斷は出來ず極力警戒中である

うまい手

江原道洪川郡生れ住所不定金八龍(一八)は五日午後六時三十分頃京城東大門市場入口で京城府外漢芝面馬場里徐丙九のチゲに滿載した野菜をその儘失敬して逃走中を東大門で御用

お米値上げ

京城府公設市場では五日から白米小賣値段を各等十キロ五錢を値上

二人組强盜 ピストル樣の兇器で

京畿道水原郡鄕南面坪里四〇大成商會朴主三(五〇)方に四日午前三時頃覆面の二人組强盜が同家の土塀を切り破つて侵入拳銃樣の兇器で主人朴を脅迫現金百六十圓を强奪逃亡した、急報により水原署では非常線を張り犯人搜索中であるが、犯人は三十歲位、被害者の話によると拳銃を持つてゐたといふが或はよくある萬年筆ではあるまいかともいはれるが警察では一應拳銃强盜の認定の下に活動を續けてゐる

大砲の前に老婆 あふりて即死の椿事

【平壤電話】去る三日より行はれてゐる步兵七七聯隊と龍山野砲二六聯隊との合同演習中、二日午前八時から大同郡南串面陣地の草むらの中より空砲を發射中、陣地と知らずに砲身の六間先を橫行せんとして一鮮人老婆があふりを喰つて即死した平壤憲兵隊で詳細取調中

兩烈士遺骨 故國へ けふ出發

【大連五日發聯合】滿洲事變の直前飽なき支那東北軍閥の爲貴き犧牲となつた中村、井杉兩烈士の遺骨は兩未亡人や遺族に護られ五日午前十時出帆のうらる丸で思ひ出の滿洲の地を離れ故國に向け悲しき凱旋の途についた、尙出帆に先だち大連埠頭において盛大な慰靈祭が執行された

父の死を秘し 點呼に出た青年
係官一同を感激さす

非常時にふさはしく簡閲點呼に一きは大きく示された愛國青年の橫顏

四日、步兵第七十八聯隊に點呼召集された龍山署管内京城漢江通十一番地瀧川浩洋君(二二)は、三日深更に永の患ひで臥てゐた父繁太郎氏がこの世を去つたので喪主であり、看病と悲嘆に疲れた身であるが敢然點呼へ出頭した

事情を知つた龍山署から柳子山中佐に報告した、中佐も感心して特別の計らひで直ちに歸宅をすゝめたが浩洋君は拒んだ、でも我慢の限界に、やつと出棺を待つ家へ歸つた

愈よ出來る博物館 建築美術の粹
樣式は一般から懸賞募集 けふ打合せ會で決定

既報の通り施政二十五年記念博物館建設に關する最後的官民合同の打合會は五日午前十時から本府第三會議室で今井田政務總監を初め本府關係局課長に山田城大總長、加藤鮮銀、有賀殖銀、黑板博士、富永知事、伊達府尹、賀田商工會頭その他三十餘名が出席打合せをなした結果、場所を本府後庭景福宮裏、さきの鮮展の會場附近に

百八十萬圓 の經費をもつて三ケ年間の繼續事業とし建築樣式は一般から懸賞募集する時代表されるが

周圍と調和 に重きを置くこととし建物は科學博物館と美術博物館と事務所とに分けて何れも隣接せしめる、最初の豫算は百五十萬圓であつたが三十萬圓を增加したのは内地方面に於けるこの種建物が何れも立派なので體價を上げたによるもので工事は

本年十萬圓 を以つて地均し工事を行ひ來年解氷と共に工事に着手することとなつた

感心させた 三姉妹 愛國の献金

去る六月十三日愛國の赤誠に燃える匿名の三姉妹から尊い覺悟を示した手紙に現金三圓を添へて軍愛國部に獻金して來たが、再び廿七日現金二圓を獻金したので植田軍司令官初め感激して身元調査中である

また西宮浸水 けさ武庫川堤防決潰

【大阪電話】五日早朝京阪一帶を襲つた大雷鳴を伴つた大豪雨のため、午前四時半ごろ省線本山住吉間は溜池決潰したため一時不通となつたが同五時半減水のため開通した、なほ過般西日本を襲つた豪雨の爲全市水浸りとなつた西宮市は武庫川堤防決潰でまた浸水三、四尺に達し目下青年團消防隊等出動警戒に努めてゐる

鐵橋墜落す 山陽線一部不通

【岡山電話】山陽線和氣、熊山間吉原鐵橋は四日夜來の豪雨のため五日午前九時四十三分突如崩壞墜落したので上下兩線とも不通となつた、尙列車には異狀ない 終日不可能と見られる

不通箇所の連絡つかず

【岡山電話】山陽線岡山縣和田川鐵橋は上り線が河中に墜落同十時二十分現場に向つた下關發京都行き第一二六快速列車は熊山驛に引返しまた下り線は土砂崩壞のため上下兩線とも不通となりいづれも立往生してゐる、なほ鐵道局當局は自動車聯絡をはかる計畫をしてゐるがこの外溜池決潰のため濁流氾濫し交通は全く杜絕してをり聯

福岡縣の被害 二千萬圓

【福岡電話】福岡縣下各地の洪水による被害は四日縣當局から發表されたが總被害額は一千七百三萬五千四百五十一圓でこの外鑛山方面の被害も甚大でこれ等を加へた總被害額は實に二千萬圓に達する見込みで昨年の旱魃被害一千萬圓の倍額に上る慘狀を呈してゐる

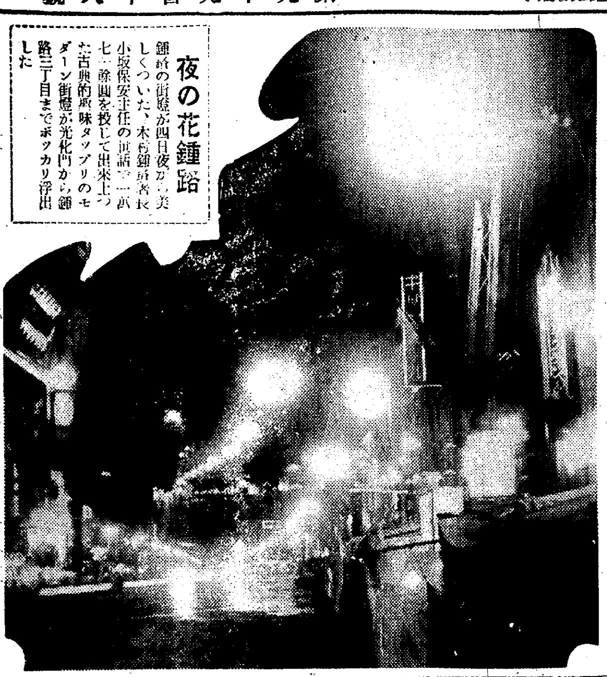

夜の花鍾路

鍾路の街燈が四日夜から美しくついた、本町鍾路署長小坂保安主任の肝煎で二萬七千餘圓を投じて出來上つた古典的趣味タップリのモダーン街燈が光化門から鍾路三丁目までポッカリ浮出した

南京虫と家ダニは イマヅ 蠅取粉で退治よ 芳香油

南京虫、家ダニの驅除は困難な樣ですが、衞生試驗所の試驗の結果に依ると、最も簡單で確實な方法にはスポイトで注入すると南京虫や家ダニは一たまりも無く死ぬ。それから南京虫用イマヅ蠅取粉を疊の下や合せ目、その他虫の居た場所へ撒布して置くと、虫の移從は次の通りです。先づ疊や衣類、什器等を汚す心配のない、イマヅ芳香油を虫の居る箇所へ噴霧器で吹きかけ、又深い穴や柱の割れ目

發生を防止し

根だやしが出來ます。故にイマヅ芳香油で退治た後には必ず南京虫用イマヅ蠅取粉を撒いて下さい。右の藥品は全國藥店で目下五十萬圓景品附賣出中ですから、早くお求め下さい、但し効かぬニセ物あり必ずイマヅと御指定品切なら大阪市大仁本町三丁目今津化學研究所へ申込さい。

船頭可愛や 廻り燈籠
新郡上節 豆千代
音丸の至藝輝く名盤です!
高橋掬太郎詩 古關裕而曲
へ獨りなりやこそ 枕もぬれぬ せめて見せたや エー せめて見せたや わが夢を
(レコード番號二八四〇一)
「廻り燈籠」は新興映畫「木曾情話」に豆千代が特別出演して歌ふ事に決定致しました。(レコード番號二八四〇九)
Columbia
コロムビアレコード 株式會社日本蓄音器商會 元賣發賣製

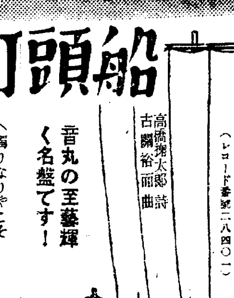

夏期講習 七月二十二日開講
初等英語科、鮮語科 獨乙語科、受驗科
規則書郵券二錢 目下申込受付中
京城YMGA學校部 長谷川町公會堂前 電本局六七九番

生徒募集 商業實務員
簿記珠算、商業學一般九月施行實務員檢定試驗準備講習三ケ月乃至六ケ月卒業後就職斡旋 ●晝、夜間部入學隨時●電車乘車割引有▲學則要郵券
京城實踐簿記學院 京城府太平通大漢門橫入(電本四、七六一番)

ビクター兒童レコード
J 三〇二七 てるてる坊主 中山晋平
J 三〇二八 風鈴 中山晋平
J 三〇二九 兵隊のゴッコ 平山美代子
J 三〇三〇 夏雲 平山美代子
かくれんぼ ねんねんころり 上り目下り目 せとと月
黄金むし ベタコの(肉頭鳥) 兎のダンス 雀の踊り
南京ことば あの町この町 證城寺の狸囃子 蛙の夜まわり
(以上各二枚一組) 一組一圓五十錢
ビクターレコード

阪井耳鼻咽喉科醫院 京城本町一丁目入口 醫學博士 坂井清 電本局四〇六番

佐藤内科 内科一般 特ニ 胃腸病 肺病 院長 醫學博士 佐藤小五郎 京城永樂町一丁目貳番地(電話本局二八八四)

各眼科病院御指定處方責任製作 京城帝國大學御用
白金金線當甲サニプラチナ金張 紳士婦人學生向實用眼鏡在庫豐富
眼に合はぬレンズは一文の價値なし必ず眼に合ふレンズは設備と知識
完備の專門店 大學堂眼鏡店 京城府本町二丁目 電本長二三七五 振替京城一二二九
檢眼無料奉仕 眼と眼鏡に關する常識の小冊子無料進呈 地方の顧客には新刊カタログ進呈要二錢

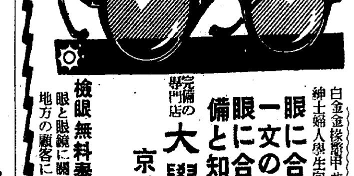

内科 レントゲン科 入院 病室完備 院長 醫學博士 織田正德 織田病院 京城府花園町(本町四丁目電車終點) 電話本局長二三四九番(病院) 一三三九番(自宅)

ボーイ菓子 スカウト
どこの菓子店にもあり 五錢 ステキなお添へ物つきです
ベ、も好き マ、も好き ボクも好き ポチも好き

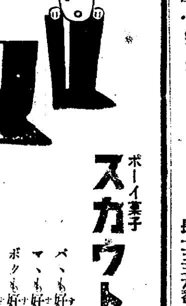

武田産婦人科病院 附屬武田産婆學講習所 京城府長谷川町(朝鮮銀行橫) 醫學博士 武田正房 電話本局四五四五番・長一三七二番

金銀白金高價買入 京城明治町 株式會社京城德力 電話長 一五七二 二〇八八 本局 三九三九 御來客用 四〇三七

最上醬油 品質、賣行 滿鮮第一 アンドータカ 高杉釀造

總督認可 京城第一自動車學校
入學隨時 設備完全 夜間教授 全鮮唯一ノ正式學校 京城黃金町六丁目

七日には樂しい 涼境、三聖山詣で
寺々を圍む美しい山と森と水
主催 京日アルカウ會

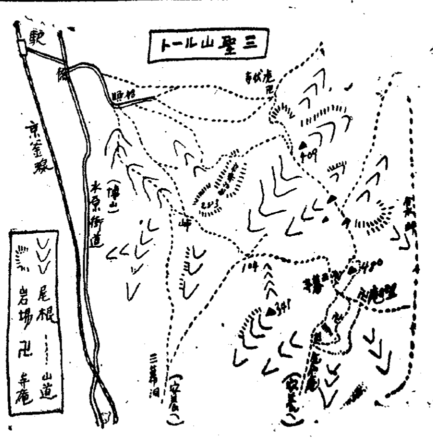

來る七日の第一日曜日は、京城府提唱にかかる『防疫週間の健康デー』です、本會ではこの意義ある日を協賛するため左記の通り明朗な『三聖山の寺巡り』を擧行致します、揃つて御參加下さい（誰でも參加出來ます）

△七月七日（第一日曜日）
出發…京城驛午前八時四十五分（始興着同九時十六分）▲歸着…京城驛着午後四後五十六分（始興發四時廿八分）

△コース　始興驛下車―邑内を經て三幕寺附近の京城近郊第一の納涼境で景勝を眺め乍らお辨當を開き、ゆるやかな尾根を通つて虎伏寺に日清戰爭の古跡をしのび始興驛へ、子供も十歳以上なら平氣で行けます

△汽車賃　京城驛から往復五十六錢、龍山驛からは四十六錢

△辨當　各自御携帶のこと（各自御買求め下さい）

△備考　此のコースは景勝の地で樹木多くとても涼しくて且つ眺望もスバラシイものがあり山内にお寺が五ツもあります

お土産　なほ當日御參加の方には洩れなくお土産を進呈します、準備の都合があるので、參加者はハガキで申込んで下さい

梅雨時…惱みは同じ
どうしたら食物の腐敗が防げる 藥品は時々中毒を起す

食物が腐敗するといふのは空氣中にある黴菌が食物に附着して繁殖するのですが、殊に梅雨季は濕度や濕度が黴菌の活動に最も適して居りますから餘程食物の貯藏法に御注意なさらないと、何時も不經濟に捨てゝゐなければなりません

そこで最も簡單な方法と

しては食物を度々煮たほすことですが、これも直ぐに器に移しては效力がなくなりますから、煮たほした後は鍋の蓋をとらず、また蓋でかきまはさないやうに、そのまゝ涼しい所に置く

×

また冷藏法も、黴菌は攝氏五度以下になれば活動を休止しますからよいのですが、冷藏庫から取り出せば黴菌はまた直ぐに活動しはじめますから冷藏庫へ入れたりするのは禁物です

×

そこに行くと乾燥法は比較的安全ですが、梅雨時は充分に乾かすことも出來ませんから適當な乾燥器、例へば茶筒のやうなものに、乾燥剤アドソールか、鹽化カルシューム等を入れて、目張りをするのもよい方法です　その他藥品を用ふることもありますが

藥品は時々 中毒をおこす

ことがありますから、却つて危險を伴ふ場合もあります、そこで防腐劑で、かつ食物に風味をつける鹽や砂糖、酢を用ひて保存するのも一案でせう

×

鹽は量の如何に拘らず細菌の繁殖を制限するものですから、鮭や鱈をはじめ、その他の魚類や野菜類も鹽漬にすることは最も簡單な貯藏法とされてゐますし、果物類は砂糖漬にして罐詰にしておけば、何時までも保存できます、それから酢は約四パーセントの醋酸を含むので充分に殺菌力がありますから野菜類の中でもらつきやうなどは酢漬で貯へられます、また魚類では鯖、鰯など酢漬にすると風味がありますし罐詰にするのもよい

×

罐詰の方法は、最初になるべく口の廣い瓶か、壺のやうなものを口にするコルクと共に鍋に入れて水から約三十分間煮沸して消毒します、次に林檎でもミカンでも適當な大きさに切つて瓶の底から砂糖、果物、砂糖と交普に並べて詰めます、一ぱいになつたら口をしないで瓶ごと鍋に入れて約三十分間煮ます、かうして全部砂糖がとけて中の果物に浸みましたら固くコルクの口をして、目張りをしておきます、この方法で貯藏すれば一年間は完全にもちます

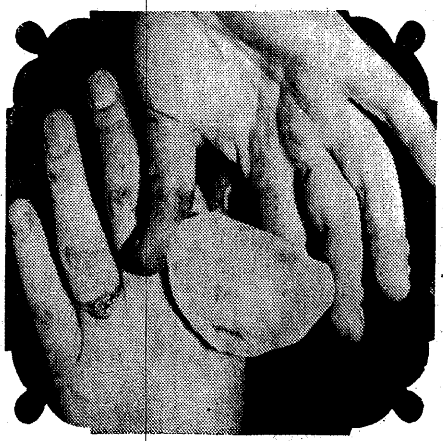

煙草を嚴禁 肺の弱い方は

煙草は俗に肺病の豫防になると云はれて居りますが、大變な誤りです。煙草は榮養を衰へさせ、身體の抵抗力を弱くし、且呼吸器と胃を直接害し、ニコチンと共に一酸化炭素による中毒を起し、殊に煙は刺戟が強いので咳や痰を出しますから肺病の人又は肺の弱い人は絶對に禁ずる事が必要です、肺病の治らなかつた人でも煙草を禁じてからめき〱と快方に向つた例が澤山あります（日本結核豫防協會）

夏痩せは子供にもある
食物の要求量を知れ
體重の減り方で…

（い）はゆる夏（痩）

といふことは、成人に於ては言はれてゐるが同時に成長期にある小兒にも見られる現象であらうか？それに就て次の樣な事實を榮養研究所の中川一郎氏が發表されました

四歳から十二歳までの男女合せて二十六人に就いて、滿一ケ年間に渉り一ケ月身長體重及び食物の最少要求量を觀察したところによると、小兒の身長は春の四、五、六月には、成長量が最も大で秋の十、十一、十二月は最も小さいが、體重はこれと反對に十、十一、十二月が最も增える時期で五、六、七月には殆んど增量を見ないばかりでなく七月には大部分が體重の減少を見せます

夏やせの現象に附隨して食慾の不振を起して來るのですがこれに對して學術的の說明として食物の最少要求量に對してもあげられ月別によると、一年間のうちで

（要）求量の最（低）

を示せる月は七月で最高を示せる月は、一月であることが判明しました。故に夏痩の現象は、この要求量の低下から說明されるものなのです。また以上の樣な意味で食物の最少要求量は體重と密接な關係のあることも判ります

★（り）☆

それに就いては、今迄は食物の要求量を表はす單位として身體の表面積を計つてこれを單位とすると最も合理的とされてゐたが、これを多數小兒について研究した結果に依ると、面倒な體表面積などをはからずとも、簡單に體重を計ることに依つて、食物の要求量の單位とすることが上策で、しかも

（合）理的に出（來）

ることが判明したのです。從つて體表面積を計算するなどといふ面倒なことの爲めに、一般人には出來なかつたやうな食物の量の測定が、體重を單位とすることによつて簡單に出來るやうになりました

銀幕餘談
全國にバラ撒かれた裸體寫眞二萬枚

×…今年も各社は男女優スター連を向ふにしてエロノ〱の海水浴着スチールを製造した琵琶湖を背景に、海岸を背景に或は、鎌倉、熱海、或はセットの海岸を作つて…等々によつて男優、女優さんの艶ポーズをカメラの前に立たせた、そして出來上つた艶のスチールは新聞社に雜誌社に

×…その他映畫關係の各方面にバラ撒かれて公衆の前にさらしものになつてゐる、さて、各社ではどの位この種の寫眞を撒いたらうかを合計するとザッと二萬枚の多さにのぼつてゐるが各社別に見ると

×…新興東京二千五百枚、松竹蒲田三千枚、日活東京二千五百枚、大都映畫千枚、松竹京都一千五百枚、日活京都二千枚新興太秦二千枚、PCL一千五百枚右太プロ五百枚、千惠藏五百枚第一映畫八百枚、太秦發聲五百枚、極東映畫五百枚、高田プロ五百枚、東京發聲三百枚等々

邦畫ニュース

初秋提供の松竹、日活、新興三社の現代物が左の如く內定した、シーズンだけに呼物揃ひである

▲松竹　池田義信監督オールスターキャスト發聲『永久の愛』清水宏監督近衞敏明主演發聲『若い旦那馬鹿野郎』五所平之助監督オールスターキャスト發聲『ひざ枕』小津安二郎監督岡田嘉子坂本武、飯田蝶子主演サウンド『東京の宿』野村浩將監督オールスターキャスト發聲『麗人社交場』

▲日活　阿部豐監督岡讓二主演發聲『緑の地平線』清瀨英次郎監督星田記代士主演發聲『新佐渡情話』入江たか子主演發聲『頭末定』熊谷久虎監督オールスターキャスト、サウンド版『彈づむ歌』水久保澄子主演發聲『可愛いお主ちやん』

▲新興　鈴木重吉監督浦波須磨子主演發聲『牢獄の舞姫』牛原虛彥監督、高田稔主演發聲『戀愛人事』オールスターキャスト、サウンド版『青空士官』伊賀山正光監督、森靜子主演發聲『月宮殿』

京城高等商業學校 東亞經濟調査會發表口演會

發表口演
一、支那を描く　中川正二氏
一、日支提携を論ず　神藤英太郎氏
一、學生の見に支那　上田三郎氏
一、支那經濟の心臟を貫くもの　岡田律雄氏
一、未定　教授　加藤廉平氏

◇時日　六日午後七時
◇場所　京城日報社來靑閣

主催　東亞經濟調査會
後援　朝鮮大亞細亞協會

昇段大手合戰譜（7） 日本棋院

三段 村田整弘
先 初段 坂田榮男

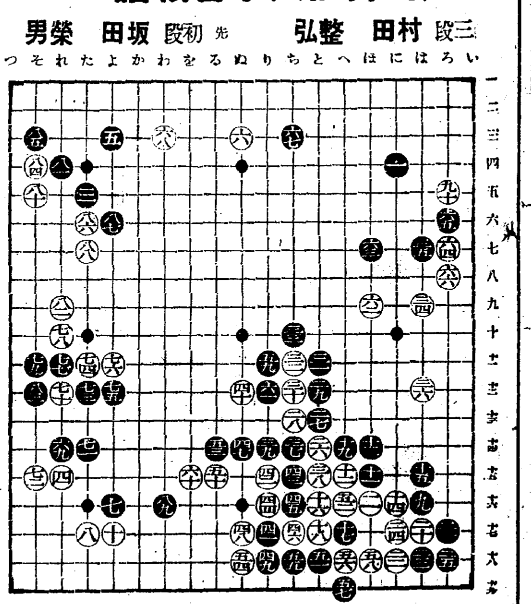

黒		(分)	白		(分)
●七三	た十二	5	○七四	た十一	
●七五	よ十二		○七六	よ十一	1
●七七	れ十一	1	○七八	れ十	3
●七九	そ十一	4	○八〇	そ五	4
●八一	れ四	2	○八二	れ九	21
●八三	そ十二		○八四	そ四	36
●八五	そ三		○八六	た六	
●八七	よ六		○八八	た七	
●八九	わ十六	6	○九〇	ろ五	44

（一分以內は切捨）

所要時間（白 三・二四 黒 二・二七）
（制限時間各八時間）

對局者の言葉

（黒）七三、七五と手堅くツケノビましたが、緩かつたでせうか
（白）七六で單に七八にカケツイで居るものでしたか
（黒）その時は八三にツケて行くつもりでしたが――
（黒）八一なども、どんなものでしたか
（白）八二は妙な手ですが、『た九』のカケツギでは、黑に『れ八』の筋に來られます
（黒）八九とトブ事になつては依然として樂なやうな氣がしてゐましたが――

戰の跡

○白七六では、とにかく、七八にカケツイで戰ふものではなかつたらうか、譜のやうに押した爲め、黒七七と切られた後、白八二の如き愚形を强要せられては、有利なはずがない●黒八九のトビは、坂田君餘程前から打ちたかつたらしいといふのは、次ぎに『か十七』と押へるのが『ぬ十六』の衝點を狙つて先手になるからだ、この黒八九のトビによつて、この白地が遙かに狭められた感じである○白九十とハサミツケて、愈々最後の狙ひを實現に移して來たが、前にも云つたやうに此の隅に白が手をつける事は、とりも直さず、周圍の白を弱めるに等しいのだから、捨身の一戰を試みやうといふのであらう

これや驚いた… 二百五十萬圓のダイヤ

寫眞は今歐米で非常な評判になつて居る世界第二のダイヤモンド俗稱『ユンカー・ダイヤ』で七百二十六カラットと云ふ寶石離れのしたものです、最近ニューヨークの寶石商ウインストン氏を通じて十五萬ポンド（邦貨約二百五十萬圓）で英國よりアメリカに買ひとられたもので、船に乘せる時には百萬弗の保險がかけられたが、面白いことには驚きのかゝつてゐない脫鏡で稅關を通過し稅關吏を殘念がらしたさうです、この原鑛は昨年一月十六日ダイヤモンド名產地南阿トランスヴァアールの一貧農ヤコブス・ユンカー氏が發見したもので、氏は例のダイヤモンドディッガースの仲間となつて血眼となつてダイヤを探し廻ること十八ケ年終にこの逸品を發見して一躍三萬六千ポンド（約六十萬圓）の巨富を得たさうです

紙上病院
小便絶え間なし

問　私は四十八歲ですが約十年前ひどい全身丹毒に罹り一命は助りましたがそれが原因でせうか年中絶え間なく小便に行き度いのです、そして左助骨の最下部臍の併行の腹部に拇指大の堅いものを押せば小便が漏れさうになります簡單な手當方法を御教示下さい

答―瀬戸病院長　尿意頻數と云ふ症候は種々の原因で參りますが盲腸の丹毒の後に來たのなら腸丹炎があり膀胱となり腎臟等を冒してるものらしいがこは精細な診斷等の特殊な方法でなければはつかない其方法は膀胱内に電燈をつけ潛水鏡の、リスコープの樣なもので見てしらべたり、特殊な藥を注射してレントゲン線の特殊な寫眞を撮影したりしなければならぬのだから普通の病院では解らない

讀者欄

▲龍山方面で閑靜な六、四疊二間の下宿を御世話下さい當方姉弟二人（總督府農林局林政課小池輝子）▲旭町にアンゴラ種の兎を賣買なさる處がある樣にお聞き致しましたがどちらでせうか（愛兎女）▲十九歲の者ですが曾社及藥屋の經驗ありお使ひ下さい（茶屋町十三林生）

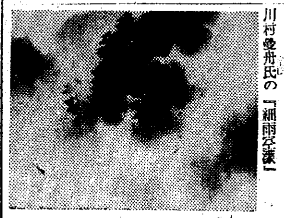

德壽宮賑ふ

京都畫壇の一流どころを殆んど集めつくした今度の德壽宮日本畫陳列替へは非常な好評を博し賑つてゐる、寫眞はこの中でも人足を止めてゐる松本一洋氏の『葵上』と川村曼舟氏の『細雨空濛』

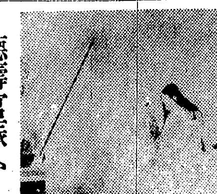

團成社　鍾路三丁目 電光九六　七月六日より超特別大興行　毎日三回 午前十一時半 午後二時半 七時半　朝鮮興行界空前の壯擧二大巨篇獨占大公開
RKOラヂオ超大作日本版　ゼームス・M・バリー原作 リチャード・ウオーレス監督 世紀の女性カザリン・ヘプバン主演　文豪バリー卿の雄渾なる筆致と奔放情熱の哀艷悲詩　小牧師　十一卷
FOX超大作日本版　エリック・シャレル渡米第一回作品　大作『會議は踊る』を以て世に問へる名匠シャレルのその才腕　キャラバン　十一卷
JO大泰金發聲　柳家金語樓の　俺は水兵
（次週大公開）砲煙と薔薇、銀嶺は歸れ、別れの曲、ながれ、模倣の人生、私は貴方は夜、ベービ御目見

大正館　P・C・L封切　櫻井町 電本八〇四　七月三日より短期特別公開　階下席特別料金十錢均一　夏枯れ一掃
大都映畫超特作現代映畫　銷夏絶好の大衆番組　原作並脚色瀬田潤一 監督吉村操 中野健二 千代田綾子主演　愛の審判
本映畫を見ずにして猛獸映畫を語る勿れマルガを決死的にこれはジャングルの踏破記である　フオックス超特作發聲日本版 マルガのクライドエリオット氏製作　魔獸タイガー
大都映畫社特作時代劇　原作小野正子 監督石山稔 海江田讓二 月宮乙女主演　浪人浮世双紙　はかり知れぬ人生の受難の路々劍にその身を浮世三味に送る浪人難生涯夏尚寒き屍山血河大猛闘

喜樂館　日活直營 京城本町 電本一九七　七月三日より特別公開　美とリズムの躍動！レヴュウ映畫絶比の豪華版と感銘深き近代人の青春謳歌譜　英國ゴーモン超特作全發聲日本版　ヴイクター・サヴイル監督　ジェシー・マシウズ主演　永遠の緑　踊るジェッシー・マシウズ彼女は既に一個の肉體ではない踊る機械である。旋風である。觀る者を驚異と陶醉の中に叩き込む怪しい旋風である
日活特作WEオールサウンド版 タイトロイグ第一回作品　原作小島政二郎 脚色小國英雄 監督大谷俊夫　戀愛人名簿　鈴木紀子 井染四郎 新人社花柳小菊主演
JO發聲漫謳　飛入忠臣藏　近日公開　別れの曲　富士の白雪

朝日座　京城本町五丁目 電本三三六　三十日より　色物玉　漫歳大會　博多川丈座の責任興行近頃漫歳も雨後の筍の樣に出來て居りますもの殆んど洋頭や肉袒らに皆樣のの御失望を招くのみで今回は種々の事情を新家排しまして試みら

京城演藝館　京城本町三丁目 電本一三三　七月四日より開演　劍劇 名歌舞伎　嵐山崎勇 尾上菊左衞門 一座大
近來稀れに見る新進の大歌舞伎と劍劇界の巨頭開演以來非常なる好評絶讃を博し一座は益々熱心と大車輪入場料等も特に時節柄大破格の上に盛文堂及び都文堂新聞輔の愛讀者デーで大盛況此の際ぜひ御見落し無き樣に盛も一座特意の物を選定上演致して居りますどうぞ御早く
前狂言 歌舞伎 二ツ蝶々廓日記 引窓までの段　中狂言 劍劇 森の石松の最後　切狂言 歌舞伎 菅原傳授手習鑑 寺小屋の段
開幕午後正六時より
れた事のない漫談大會を上演特別提供の本格的ジャズレヴューナンセンス舞踊 靑澤山の洗練された漫談の豪華陣
毎夕六時半開演　御入場料 特等七十錢 壹等五十錢 貳等三十錢

松竹座　松竹直營 黄金町 電本二六一　待望の波湧かせて遂に來る松竹の珠玉篇堂々三日封切公開
蒲田超特作現代悲劇　原作池谷信三郎 脚色齋藤良輔 監督池田義信　巨匠が身魂をこめたる哀愁劇遂に麗しさ！川崎弘子主演
松竹下加茂超特作時代映畫　サウンド版　春よ心あらば　原作中澤經夫 文藝春秋オール物讀所載 監督近藤勝彦 林長二

中央館　新興キネ直營封切 電本二〇四　五日特別公開（三日間）大衆料金階下席廿錢均一
日露戰捷三十周年記念 企業六車修 監修今村貞男　オール・トーキー　極東戰線一萬哩　日露戰爭・滿州・上海・兩事變が何故戰はねばならなかつたか？我々が同胞二十萬が血で護つた我等の聖地滿洲の三十年史を描きたる國策國民必見の至寶映畫

京寶館　松竹共營 練兵場 電龍三一一　四日より四日間　絶讃の裡に迎へられた問題の映畫二つの貞操の姉妹篇！松竹キネマ蒲田特作映畫　原作吉屋信子 脚色齋藤良輔 監督佐々木恒次郎 撮影杉本正次郎　サウンド版　愛憎の價値
右太プロ下加茂合同大作時代劇　原作陣出達男 監督中川信夫 撮影玉井正夫 市川右太衞門主演　サウンド版　東海の顔役
松竹キネマニュース班製作
お盆映畫のお知らせ、皆さんの待ちに待つたる松竹の黄金映畫二春琴抄』『お琴と佐助』どなたも是非見ていたゞきたい（いよいよ次週十日封切です）
ワーナー特作漫畫　珍音樂會
松竹スクリーングラフ　東京踊り
松竹トーキーニュース　林敏夫 坪井哲 新妻四郎 井上久榮　眼と耳の新聞
郎主演 浪人旅 サウンド版　殺生菩薩

浪花館　洋劇專門 明治町一丁目 電本二〇〇　七月三日より超特別大興行　斯界驚倒！破天荒の超豪華大番組全米映畫界の巨匠の第一人者たる三大巨頭キヤプラ マイルストン二大巨篇の併立獨占大封切
上映順
一、コロムビア超特作日本版 監督リュイス・マイルストン 主演ヴイクター・マクラグレン 其他八大スター大熱演　海を嫌ふ船長
「西部戰線異狀なし」「犯罪都市」と多角的な才能を示した巨匠マイルストンが三年目の沈黙を破つて彼の全生命を賭し映畫界へ大波紋を投ずる驚鐘大野心篇！
二、コロムビア超特作日本版 監督フランク・キャプラ 主演マーナ・ロイ ワーナー・バグスター　其の夜の眞心
砲煙と薔薇△銀嶺に歸れ△模倣の人生△極樂發展倶樂部　封切迫る！乞期待
太秦發聲超特作浪曲トーキー　原作篠田實 口演同 監督志波西果 撮影河崎喜久三　浪曲トーキー　紺屋高尾　五月信子 谷幹一主演 上田吉二郎 松林清三郎 大倉文男助演
カミーユ・フラマリオンの小說より 原作アベルガンス氏監督同　宇宙の動亂　世界の終り　地球と彗星の大衝突！有史以來の大スペクタル映畫！
新興キネマ特作現代劇　原作八幡不二 監督川手二郎　時雨ひととき　由利健次 花房琢子主演 助演久米順子 荒木忍

六日より十五日まで・全館
連日夜間營業・九時まで
中元御贈答品賣出し
大倉陶園作品展覽會
◆六日より十日まで・五階ギャラリーにて◆
毎度御好評を賜る大倉陶園の新作品發表―典雅、清新な佳品揃
品目（紅茶セット・珈琲セット・紅茶碗・珈琲碗・菓子皿・銘々皿・煎茶碗 朝食碗・菓子鉢・菓子器セット・菓セット・果物セット・置物・花瓶）
リネン背廣特價別誂　三階洋服部
炎熱灼くが如き盛夏に好適な清涼無比な御召料……爽快な感觸、輕快な型、三越獨特の入念な仕立
リネン背廣　上下　特價二十圓
岐阜提燈賣出し　四階
タオル製品賣出し　三階
新型ホームドレス賣出し　三階
中元用半襟帶揚組合陳列　二階
中元には
三越の商品券
三圓以上御好みに依り調製
東京・大阪・神戸・金澤・高松・仙臺・札幌・大連の本支店に共通
京城 三越

うれしい夏休み！
海水で荒れた肌、陽に燒けた肌、汗でよごれた肌は入浴が唯一の保護法です。然しお子達のお肌は柔かいです。硬い刺戟のある石鹼は絶對に避けねばなりません。お肌の爲にも―健康の爲にも―ぜひ牛乳石鹼を！
紳士淑女も赤ちやんも
牛乳石鹼
御中元に最適（美術箱入あり）
No. 323

預金の利下要求より 銀行營業費切下が先
公債不增發でも歲出は減らぬ
最近の金融情勢に 高橋藏相は樂觀

【東京電話】上半期における金融情勢は諸外國において幾多動搖を見たに拘らずわが國においては極めて無事平穩に推移したが右につき高橋藏相は左の如く語る

一般經濟界の狀態は昨年邊りと比べると大分良くなつて來てゐるやうだ、金利が低くなつて來たのと政府の時局匡救事業の進行によつて各方面とも多少ゆとりが生じて來たのだらう

地方農村 方面にはまだまだ困つてゐる處にあるやうだが皆が云ふ程實際は惡くはないやうだ、貿易方面のことは正金當局から色々聞いて見たが、輸出も衰へを見せない模樣だし却々うまく行つてゐるとのことだ、各國が色々と無理な競爭をやるので商賣も大分難しくなつて來てゐるやうだがやつぱり日本の商品は需要がある

爲替相場 もずうつと落着いてをり國際貸借關係も何等の懸念がない、まあ今年は去年よりも內外共に經濟事情は平穩に行つてゐるやうだ、最近低金利を更に徹底して呉れと云ふやうな聲が一部にあるさうだがそれは一體どうしろと云ふのだらう

預金利下 げの事などは市中銀行に委せてある、銀行がもつと勉强し營業費を切下げてからでないと預金利下等すれば預金者がぶつ〳〵云ふだらう、低金利を唱ふる人のうちには五分利公債の低利借換へのことを云つてゐる人もあるらしいが、これは現在のやうな

赤字公債 の見透しが充分付けられない時に實行すべきことではない、公債は今後出來るだけ增加せしめない方針であるが、國庫の歲出は縮小する譯ではないから經濟界に反動的な影響のある害はない、現在のところ公債の消化力にも何等心配はなく經濟界もぽつ〳〵回復に向つてゐるやうだ

銀行資金 運轉の合理化が財界今後の端緒
手持準備の極度切詰が肝要 深井日銀總裁報告

【東京電話】深井日銀總裁は四日午後三時四十分藏相官邸に高橋藏相を訪問、約二十分に亘つて上半期末金融の平穩推移、期明け後の金融情勢及び今後の見通しに關し報告するところあつたが、右報告の內容は大要左の如し

上半期の金融は廿五日の米券一億四千六百萬圓の大口償還によつて頗る平穩に推移したが期末し、これが深押しと共に銀行の手許に環流した事情に基くもので日銀手持公債の賣行狀態については期末期に反して既に四分利及び短期證券約

四千萬圓 に達する賣却を見て順調なる賣行を示してゐるが、過度の低金利見越しが公債界に極めて旺盛に行はれ前年に比してその賣行は多少劣るが、適當の先約見越しが行はれないと共に、市中銀行に

手持準備 を極度に切詰めた運用の合理化をはからねばならない立場にあるから、今後も大口の賣行はないとしても順調に賣れ行くものと見られる、而して右の如く手持ちを極度に切詰める資金運轉の合理化の成功が今後の端緒となるものと豫想されるところから

資金逼波 瀾は免れぬとして政府の赤字公債發行により代り金擔保を中心として今後も金融情勢は依然低金利緩慢の大勢を持續するものと見られる

金融懇談會 (東京電話)日本銀行ではこの程正副總裁の更迭を見たのでこれが顏合せ旁々市中銀行と密接なる聯携を圖るべく五日正午日銀樓上に午餐會を開催、國債引受シンヂケート銀行特殊銀行その他有力な民間銀行の代表者を招待して第一回金融懇談會を催した

官吏消費組合 新京商議と協調
滿洲反產運動に凱歌

【東京電話】一日新京に創立された滿洲國官吏消費組合に對して滿洲商工會議所聯合會では中小商業者の商權を壓迫するものとして反對してゐたが最近西尾關東軍參謀長、長岡總務廳長、川村新京總領事の斡旋の結果左の如き自制協定が成立し反產運動に凱歌揚つた旨日本商工會議所に情報が到着した

右消費組合は國家から特殊な恩典を受けず從つて國家的統制の埒外にあるにも拘らず、かゝる協定の成立を見たことに種々の特典を享受してゐる我が產業組合にとつて其の行き過ぎを是正する上に他山の石となし得るものとして關係方面から注目されてゐる

協定要綱

一、滿洲國官吏消費組合は新京にのみ設置し加入者は滿洲國官吏に限る
二、現金販賣は行はず
三、取扱品目は中產階級の日用品を目標とす
四、消費組合自制要項
イ、仕入れは現地で購入す
ロ、仕入れ代行機關を設けず
ハ、加入者の購入額は月給の六割を超えず
ホ、小賣指定商を置かず
ヘ、組合の販賣特許品以外は委託販賣も行はず
五、商店側は一般小賣値段の公正を期する爲め適當の措置を講ず
六、協定の運用につき將來紛議を生じたる場合は双方直接商議し圓滿なる解決を試みる

帝國農會 產組に屈服か
販賣斡旋問題 一步讓步の肚

【東京電話】帝國農會では農產物販賣斡旋事業に關して產業組合に兎角意見の齟齬を來してゐるのを遺憾とし豫てより兩者の協調につき考究中であつたが、來る十三日に農會制度調查準備委員會を開催し農會機構の改組問題と共に協議する事となつた

而して農會當局の腹案としては從來の如き兩者側の紛爭は農會と產組側にて分擔のなかつた事に基くものであるから、該事業は農村に於ける產組の實勢力に鑑み產組に委せる事とし、只販賣斡旋の困難なる地方に於ては農會が主となつて指導し、右事業の目標がついた後に產組側に讓らんとするものである

作併ら右は產組へ完全なる屈服を意味する故他方の農會技術員を始め帝國農會內部から相當論難は免れない模樣である

朝鮮製錬總會 朝鮮製錬では六日末で決算を締切り十月末第一回定時總會を開くが今期は開業第一期で無配に內定第二期より五分の配當を行ふ豫定

金組の貸出激增
組合自體の發達で尙增加傾向

金融組合の豫金貸出し狀況に預金は四月來を以て最高記錄を示して漸減傾向に入つたが貸出しに於ては數ケ月來急激な膨脹を示し五月末現在で一億六千百七十五萬七千圓を示し聯合會創始以來の記錄にて前月末に比し七百十七萬二千圓、前年同期に比し實に二千六百三十五萬二千圓の(二割强)の激增を來した

これは組合、組合支所、組合員數の增加による組合自體の發展に基くは勿論乍ら一方肥料購入高利債整理、自作農創定等による組合員の資金需要の增加並に春窮救濟農村甦生運動擴大による各種資金の放出が擧げられる右のやうな農村への資金放出は今夏以降收穫期まで依然續行される見込みで貸出金額は尙ほ增加の傾向を辿ると見られる

一方預金は四月末を以て一億三千九百九十二萬六千圓と一億四千萬圓臺へ肉薄したが五月末では一億三千八百四十七萬八千圓と減少しこれは貸出增と反比例して今後も減少する傾向であるなほ五月末現在の預金貸出金額は次の通り(單位千圓)

	本年	前年
▽預金		
定期	五四、三六一	四八、三六一
當座	三、九四三	三、五六三
据置	三一、〇九六	二一、三五四
貯蓄	四三、〇一六	三七、八〇七
其他	五、三八〇	四、九九六
合計	一三八、四七八	一三六、〇三三
▽貸出		
無擔保	六〇、四四五	五四、〇〇三
擔保貸	九七、六四二	八〇、三五五
當座貸	三三三	二九三
割手	一五七	四一〇
其他	三一	二七〇
合計	一六一、七五七	一三五、四〇一

小麥販賣統制 朝鮮にも伸ぶ
全販聯が企圖

【東京電話】全販聯では小麥販賣統制實施後三年を經過した本年は同取扱數量を一千五百萬俵に統制せんと目論んでゐるが、六月末現在に於て既に七十萬俵の統制を行ひ前年同期の三十一萬俵に比して二倍以上の成績を納めてゐる、この外台灣の海南製粉と一千トンの契約を結び朝鮮に對しても新に進出を圖つてゐる、右の如き全販聯の適用に對し製粉會社側では全販聯平均製粉策を過小評價し出廻り期までには到底持ち切れぬものと樂觀して居り、七月末の小麥出廻り期は全販聯と製粉會社との間に猛烈な販賣戰が展開せんとの情勢にある

佛國銀行 割引步合引下
平靜見越で 亦一分引下

【パリー四日電通】フランス銀行は去る六月二十日公認割引步合を危機率の六分から五分に引下げたが本日更に一分引下げ四分とする旨發表した

最終日たる卅日は休日に當つたので同月廿八日の分換券發行高は少しく急膨脹を見た、しかしその後期明け二日に至り迅速に**大口收縮** が行はれたので極めて順調なる經過を示してゐる、これは市中銀行が右米券償還金をもつて市中の資金に充當

南洋海運に對抗 蘭印入國稅引上
一擧六倍餘引上模樣

【神戶電話】四日神戶某社へ入電によれば蘭印政府當局は目下實施中の外國商社從業員入國制限令に併行して入國稅の大巾引上げを實施することゝなり近く同國參議會議において該法令の實施方を審議する筈である

之によれば從來の入國稅百五十ギルダー(邦貨約三百廿十圓)は一擧に一千ギルダーに引上げられる模樣で早くも新設された南洋海運の從業員の入國を禁止する策に出たものとして各方面より注目されてゐる

北鮮プールも 運賃率引下げ 北鮮プール穀物運賃は南鮮々米運賃引下改定に順應して六月十日南鮮同樣十圓下げの滿販穀業七十一圓の二割現據戾しに改定したが南鮮穀物運賃を更に引下げる事となつたので北鮮運賃もこれに追隨近日中に引下改定する筈、引下率は五圓で實施期は南鮮より十日おくれる模樣

經濟解說
爲替動搖の裏に潛む 國際短資の正體
世界通貨を脅す怪物(二)

例へば昨年初にはアメリカ筋が手持ボンドを巨額に賣つてゐる。更に金ブロック諸國のポンド手持額は貿易關係維持の最低必要限度迄減らされてゐる。これに反して磅ブロック諸國のポンド手持は相當增加し、一九三四年末の二ケ年間に約一億五千萬ポンドの增加を示した、かくて一九三四年末のロンドン短期資金現在高を四億乃至四億五千萬ポンド(六十五億スイスフラン)とすれば世界の總額の五分一餘がロンドンにある勘定になる、一方

紐育 を見るに年末現在の增減は更に顯著なものがある、一九三〇年末現在の外資現在高は二十七億ドル以上と計上された、然し三三年末迄にこの額は五億弗迄減少した。三四年末の數字は不明であるがアメリカは同年中に對外短期債權を多額に回收還元したから年末現在の額は十五億スイスフラン見當(四億五千萬ドル)もあらうか、ドイツは非常に大きな短期債務國であるがその支拂は非常な制限があつて殆んど名目化してゐる、一九三〇年末の獨逸短期債務は百六十億ライヒスマルクであつたが、三四年二月には六十七億マルク(八十五億スイスフラン)となつてゐる

短資の減少 如斯世界の短期資金の半分以上は英、米、獨の三ケ國に亙つてゐる譯である。然しこゝに注意すべきは何時でも回收整理出來るものと、所謂〝凍結〟したものとがある事で、後者は最早短期資金のカテゴリーに入り得ない。國際決濟銀行の計算によると一九三三年末の短資現在高は三百二十億スイスフランの內百十五億フランは爲替制限、協定其他の方法で拘鎖されてゐるものである、一九三〇年以來の短期債務は

減少 傾向を辿つたがその原因を尋ねるに、その一はスイスフランの高評價に歸せねばならぬ。即ちドル及ポンドは一九三〇年來金又はスイスフランに對して四割方下落してゐる。從つて一九三〇年に一億弗は五億スイスフラン又一億ポンドは廿五億スイスフランであつたが、一九三四年にはこれは夫々三億又は十五億フランに計算されなければならぬ譯だ。世界の現在高をスイスフラン及ポンドの時價で示すと次の如し

	百萬スイスフラン	百萬磅
一九三〇年末	七〇,〇〇〇	二,八〇〇
三一年末	四五,〇〇〇	二,三〇〇
三二年末	三九,〇〇〇	二,二〇〇
三三年末	三二,〇〇〇	一,九〇〇
三四年末	二九—三〇,〇〇〇	一,九五〇

仁川海岸町三丁目 期米部 電長一六〇・三七・六五
京城黃金町二丁目 證券部 電本二〇七五
[illegible]商店

落穗

相變らず高橋藏相は樂觀の本山である▲日はく農村も近頃そろ〳〵回復してゐる▲ところが事實は農村經濟の疲弊は依然深く購買力の乏しい事が財界頭痛の種なんだ▲此の方面よりの影響は全般に響く▲藏相御本人もどの程度に回復してゐるかは御存じないのだ▲蘭印は敗けん氣か人頭稅を引上る樣▲英國人が和蘭人はとる事ばかり念とする人種だと歎息した▲といふが全くギブアンドテークの原則を知らぬ▲仁川側に引ずられて本府に陳情を行つた京仁商工會の連中は本府の强硬な反對意見を無視しても上取するといふ▲鮮外との自由積といふけれど契約して了へば自由積でなくそこに一つの束縛が起る▲京城の荷主も斷つたようでその實仁川に氣兼ねして不即不離の態度は眞面目さを缺いでゐる▲それでは完全な友情とは云へぬ▲支那式だ

西鮮苹果統制 黃州產組實現

黃州リンゴは昭和三年以來產業組合の手で統制されてゐるが黃州では自由競爭に任されたゝめ西鮮リンゴの統制上遺憾とされてゐた處、今般黃州苹果產業組合を結成することゝなり同地森義商氏外八十二名の組合員を以て七月一日付許可された、因に全鮮產業組合數はこれで七十三組合に達した

株式は京城 期米は仁川
朝鮮取引所京城株式部取引員 東亞證券株式會社
朝鮮取引所仁川米豆部取引員 東海俊鎬取引店

株式 氣乘薄く持合ふ

前場 今朝は外電も休會とあり新東は遂に四〇圓の關門を拔き切らず屆き乖れ一三七圓九大新八四圓五日產六七圓五と持合つて寄附いたが東京は山種一派の買下りに以外底堅さ成行を示してゐるとは云へ今一つ買氣添はず當所も見送り人氣となり結局新東二安大新三高日產一高と區々に前場引

後場 前場持合のあと後場は新東一三七圓九と二高日產六七圓九と三高に寄附いたが市場は全く氣乘薄く日產は八圓丁とあつたが七圓七と氣崩れ新東は焦付商狀であつた

物色買喚起か

東京では山種一派が買つてゐると云はれてゐた結局先物へ繋いでゐるのであつた事はないといふのが眞相らしいが後場は東京は新東八圓五の高値から七圓臺に落したるも稍々動意含みとなつたかに見受けられた日產系はみな弱含みとあつて日鐵九八圓丁同新三七圓五搦みと不勢であつたが雜株安に久しく押へられてゐた電力株が再び動き足がつき東電が四五圓五から六圓台に乘せ大同電力も三八圓九同新七圓五、六日電も五四圓九とあり何れも强調を呈してゐたこの電力株の强調は沈滯の極にある雜株界に對して相當の明朗性を注入するものと解されるし採算物色買の先驅をなすのではないかと注目せられてゐる

老境の相場

相場は又も持合となつたが取組が減少する一方にあるし山種一派が

みるかも知れぬこゝ迄頽れたのであるからこの邊一と反撥あつて然る可きであるが新東は底意は相當手堅い成行を示してゐるが遂に四〇圓の關門を拔き得なかつたところをみるとまだ彈力性に乏しいと云ふ外ない相場そのものは一年半に亘つてジリ〳〵と落調を辿つて來たのは事實だからこそ老境に入つてゐるの所で轉換が行はれねばならぬのであるが過渡期の常として容易に之が行はれないのは材料がないのであるから何かきつかけが出來ねば駄目だ唯一つ期待されてゐる金利引下げの實現があり更らに商品界が落付いて來たらと云つてゐるが之も目先の事ではない

大原現物店 京城明治町 本日セメント株仲値(正午迄)
朝鮮取引所 原證券株式會社 證券取引員

放射線

▲踏み上げたところは早速利喰となつて相場は又もとの位置に返つて執拗な持合となつては賣つても買つても妙味はないただ場が立つてゐる丈けの事に過ぎないこんな調子では今年の夏枯は相當深刻なものがあらう▲東京大阪共に仕手といふ仕手はみな戰意を失つており熱のない事夥だしい兩所共取組は減少する一方らしいが山種一派が買下つてゐるようであるが他にみる可き仕手もなく取組減少と共に迂濶に賣込めないと云つてゐるやうだ▲夫れに高利廻株に對して再吟味が行はれ出した高利廻は敬遠すべしと云つた所で今日の如くあらゆるものを無茶苦茶に叩いたあとだからその中には多くの珠玉が殘されてゐるのだ之が物色買が起つて來るも時の問題だとみてゐるやうだ▲雜株の物色買から現物界が今少し活氣立つて來ないと駄目だ當分こんな熱のない場面の連續より仕方がないあるまい新株に對しては殆んど讀み合る者もない有樣だから秋まで待たねば人氣も變つて來ないだらう

ない結局は現物界に於ける物色買が起るのを待たねば妙味ある所はないから當分現狀が續くであらう

現物專門 京城府明治町 秋田株式現物店 電話本局 4820 4821 4822 4823 4824 6411 5611 661

高利廻株 倉絹は買

採算無視の雜株賣叩きで一流事業株は全般的に高利廻となつた高利廻無視の相場示現はインフレ末期の特徵と云はれてゐるが果して然るか今試みに投資の參考とする人絹株で最初に取上げ以上順次之が檢討を行ふ雜株恐慌の先驅となつた人絹株は減配である即ちトップを切つたのが倉敷絹織である即ち上期五分減配の二割配當となしたのであるがこの減配は會社當局者の大英斷であつて之で業績は安定したのであるが株價は臆らず利廻は九分近い高率となつてゐるのは一に現在の配當が二割の高率にあつて先行減配を懸念するのと種々のデマが交錯してゐるからだ然らば當社の配當力如

山本株式現物店 京城府明治町一丁目
山源株式日報

期米 成行待ち一服

前場 今朝は天候の雨模樣と阪地の伸惱み商狀に買氣は萎縮し當中八圓七十錢先限八圓四十三錢と前日の止値より三錢安に寄付いたが何分正米より割安に居る際とて賣方の警戒にてアトは四十五錢から八錢と引返し阪地のヂリ〳〵に七節は再び四十錢と氣崩れせしも引際は押目買に阪地の小戾しを受け四十八錢と底意强硬に前場引

後場 前場小堅きある後場は當八圓七〇錢中八圓七一錢先八圓四三錢と五丁安に寄附たるも押目買に二節五一錢と上伸あと强調を呈した

東京國債手堅

昨後場反落の氣先今朝は押目買人氣となり各債共に手堅き商狀なり甲號五分利一〇三九丁▲一回四分利不申▲二回四分利不申▲佛貨四分利不申

實物前場 ▲帝國製麻四〇圓丁▲同新四四圓八▲朝鮮ビール三三圓丁▲朝鮮信託一一圓五▲台灣製糖一〇七圓五▲同新四五圓七▲北海製糖四〇圓丁(出來高二〇〇)

米界六感

現在の定期を正米と採算する時は三期共多大の不割であるのみか先限の如きは一圓五六十錢も賣方は理想を賣込んで居る事になつてゐる▲從つて强氣側でこの鞘咎めは早晩免れないと見て何押目買ひの態度を弛めないらしい▲所が弱氣側では値の居所が高いのと今後の相場は天候次第であるから正米との採算なんか重きを置く必要はなく好順が續いて作柄がいゝとなれば鞘の高い正米が鞘を寄せて來る事は必然であると見て居る向が多い▲成程今後の相場は米其物より作柄の良否によつて相場は浮いたり沈んだりするので採算なんかは餘り重視する必要はないが然し鞘る事が賣方の手當米が旨く集るかどうか勝負の鍵となる事は云ふまでもなく九限と云へば一年中米綿れの最も甚しい時代として賣方が餘り理想を賣る事は危險視するの外ない

る從つてこの相場はこの邊で保合ふた揚句は再び反撥を見るかも知れないが然し政府が拂下殘りの古米百萬石を賣却すべく既に腰を作つて居る以上强氣もこの上買進む事に警戒を要する所でありそれかと云ふて正米から見ると多大の割安を叩いて居る相場として迂濶に賣込みもならない所であるからこの邊は當分何にか新手掛りの現れるまで尙斯ふした手堅い保合に推移するものでないかとみられる

買進み一考

目下の所商算は正米より割安を叩いてゐる上に米其物は著しき品揃れを呈し賣方が手當米を蒐集する事は困難の狀態にあるので未だ高値を出現するかも知れないが然しこの先限が下鞘を叩く事は限月が新穀の出廻期に直面して居るので買方としても受米してはその處分に困るため警戒せざるを得ない事に起因するに云ふまでもなく若しも本年の作柄が今後好順に惠まれ良好を見るに於いては正米から割安の定期に鞘寄せする事は火を見るより明かであるからこの割安を眺めて無碍に買進む事は一考を要すると云ふ向もある

地方筋買ふ

この先限に對する仕手關係を見るとまだ發會早々とて餘り注目に値ひする有力者は見當らないも當中に買つて居る者は先物の下鞘を好機に買進む者が多いのみか新規筋としても地方筋は好く買ひに來るため人氣は幾分買ひ偏せんとする模樣である從つてこの相場はまた斯の如く押目買人氣の强い間は尙斯ふした强硬維持するものと見られてゐる

目先强持合か

相場は目先伸惱みの商狀なるも底意は依然强硬であるこれは別に安くなる材料はなく只賣方の煎物が一巡出盡したのと買方も警戒する者が多い結果に過ぎないからであ

株式(五日)

朝取短期

銘柄		寄付	大引	高値	安値
朝取	前	—	—	—	—
	後	—	—	—	—
同新	前	—	—	—	—
	後	—	—	—	—
大新	前	[illegible]	[illegible]	[illegible]	[illegible]
	後	—	[illegible]	[illegible]	[illegible]
新東	前	[illegible]	[illegible]	[illegible]	[illegible]
	後	[illegible]	[illegible]	[illegible]	[illegible]
日產	前	[illegible]	[illegible]	[illegible]	[illegible]
	後	[illegible]	[illegible]	[illegible]	[illegible]
鐘新	前	—	—	—	—
	後	—	—	—	—
日電	前	—	—	—	—
	後	—	—	—	—
帝人	前	—	一二九・〇	一二九・〇	一二九・〇
	後	—	—	—	—
拓新	前	—	—	—	—
	後	—	—	—	—
安取	前	—	—	—	—
	後	—	—	—	—
日鐵	前	—	—	[illegible]	[illegible]
	後	—	—	—	—
同新	前	—	—	—	—
	後	—	—	—	—
東電	前	—	—	—	—
	後	—	—	—	—
鋼管	前	—	—	—	—
	後	—	—	—	—

朝取算定と日步

銘柄	算定	日步	代引
朝取	[illegible]	[illegible]	[illegible]
同新	[illegible]	逆六	不一[illegible]
大新	[illegible]	[illegible]	[illegible]
新東	[illegible]	[illegible]	[illegible]
帝人	[illegible]	[illegible]	[illegible]
拓新	[illegible]	[illegible]	[illegible]
日產	[illegible]	[illegible]	[illegible]
日電	[illegible]	[illegible]	[illegible]
安取	[illegible]	[illegible]	[illegible]

朝取短期建玉 朝取 賣方 ! 買方 二 建玉數 [illegible]

大株短期

銘柄		寄付	大引	高値	安値
大新	前	[illegible]	[illegible]	[illegible]	[illegible]
	後	[illegible]	[illegible]	[illegible]	[illegible]
鐘新	前	[illegible]	[illegible]	[illegible]	[illegible]
	後	[illegible]	[illegible]	[illegible]	[illegible]
日產	前	[illegible]	[illegible]	[illegible]	[illegible]
	後	[illegible]	[illegible]	[illegible]	[illegible]
新東	前	[illegible]	[illegible]	[illegible]	[illegible]
	後	[illegible]	[illegible]	[illegible]	[illegible]
日鐵	前	[illegible]	[illegible]	[illegible]	[illegible]
	後	[illegible]	[illegible]	[illegible]	[illegible]
日レ	前	[illegible]	[illegible]	[illegible]	[illegible]
	後	[illegible]	[illegible]	[illegible]	[illegible]
日毛	前	—	[illegible]	[illegible]	[illegible]
	後	[illegible]	[illegible]	[illegible]	[illegible]
淺一	前	[illegible]	[illegible]	[illegible]	[illegible]
	後	[illegible]	[illegible]	[illegible]	[illegible]
帝人	前	[illegible]	[illegible]	[illegible]	[illegible]
	後	[illegible]	[illegible]	[illegible]	[illegible]
同新	前	[illegible]	[illegible]	[illegible]	[illegible]
	後	[illegible]	[illegible]	[illegible]	[illegible]
鐘紡	前	[illegible]	[illegible]	[illegible]	[illegible]
	後	[illegible]	[illegible]	[illegible]	[illegible]
日電	前	[illegible]	[illegible]	[illegible]	[illegible]
	後	[illegible]	[illegible]	[illegible]	[illegible]

大株長期

銘柄	前寄	前引	後寄	後引
東株	—	—	—	—
新東	[illegible]	[illegible]	[illegible]	[illegible]
鐘紡	[illegible]	[illegible]	[illegible]	[illegible]
同新	[illegible]	[illegible]	[illegible]	[illegible]
大株	[illegible]	[illegible]	[illegible]	[illegible]
同新	[illegible]	[illegible]	[illegible]	[illegible]
日穗	[illegible]	[illegible]	[illegible]	[illegible]
日產	[illegible]	[illegible]	[illegible]	[illegible]
郵船	[illegible]	[illegible]	[illegible]	[illegible]
同新	[illegible]	[illegible]	—	[illegible]

短期 八・〇〇〇枚 累計 [illegible]枚

銘柄				
同新	[illegible]	[illegible]	[illegible]	[illegible]
大新	[illegible]	[illegible]	[illegible]	[illegible]
新東	[illegible]	[illegible]	[illegible]	[illegible]
拓新	[illegible]	[illegible]	[illegible]	[illegible]
日電	—	—	—	—
日產	[illegible]	[illegible]	[illegible]	[illegible]
帝人	—	—	—	—

大株短期喰合

銘柄	賣	買	取組
日產	[illegible]	[illegible]	[illegible]
新東	[illegible]	[illegible]	[illegible]
大新	[illegible]	[illegible]	[illegible]

東株長期

銘柄	前寄	前引	後寄	後引
倉絹	[illegible]	[illegible]	[illegible]	[illegible]
鐘紡	[illegible]	[illegible]	[illegible]	[illegible]
同新	[illegible]	[illegible]	[illegible]	[illegible]
新東	[illegible]	[illegible]	[illegible]	[illegible]
三菱	[illegible]	—	[illegible]	[illegible]

東京短期

銘柄		寄付	大引	高値	安値
新東	前	[illegible]	[illegible]	[illegible]	[illegible]
	後	[illegible]	[illegible]	[illegible]	[illegible]
東電	前	[illegible]	[illegible]	[illegible]	[illegible]
	後	[illegible]	[illegible]	[illegible]	[illegible]

東京短期喰合

銘柄	賣	買	取組高
日產	[illegible]	[illegible]	[illegible]
新東	[illegible]	[illegible]	[illegible]

東京現株

銘柄		銘柄	
東株	[illegible]	滿鐵	[illegible]
同新	[illegible]	同新	[illegible]
鮮銀	[illegible]	東拓	[illegible]
同新	[illegible]	同新	[illegible]
臺銀	[illegible]	富士紡	[illegible]
同新	[illegible]	日石	[illegible]
東亞新	[illegible]	滿毛	[illegible]

期米(五日)

朝取仁川

	當限	中限	先限
前場(一)	八・七〇	[illegible]	[illegible]
(二)	—	[illegible]	[illegible]
(三)	—	[illegible]	[illegible]
(四)	[illegible]	[illegible]	[illegible]
(五)	[illegible]	[illegible]	[illegible]
(六)	[illegible]	[illegible]	[illegible]
(七)	[illegible]	[illegible]	[illegible]
(八)	[illegible]	[illegible]	[illegible]
(九)	[illegible]	[illegible]	[illegible]
(十)	[illegible]	[illegible]	[illegible]
後場(一)	[illegible]	[illegible]	[illegible]
(二)	[illegible]	[illegible]	[illegible]
(三)	[illegible]	[illegible]	[illegible]
(四)	—	[illegible]	[illegible]
(五)	—	[illegible]	[illegible]
(六)	—	[illegible]	[illegible]
(七)	—	[illegible]	[illegible]
引跡氣配	円	[illegible]	[illegible]

東京期米

	當限	中限	先限
前場(一)	[illegible]	[illegible]	[illegible]
(二)	[illegible]	[illegible]	[illegible]
(三)	[illegible]	[illegible]	[illegible]
(四)	[illegible]	[illegible]	[illegible]
(五)	[illegible]	[illegible]	[illegible]
(六)	[illegible]	[illegible]	[illegible]
(七)	[illegible]	[illegible]	[illegible]
後場(一)	[illegible]	[illegible]	[illegible]
(二)	[illegible]	[illegible]	[illegible]
(三)	[illegible]	[illegible]	[illegible]
(四)	[illegible]	[illegible]	[illegible]
(五)	[illegible]	[illegible]	[illegible]
(六)	[illegible]	[illegible]	[illegible]
(七)	[illegible]	[illegible]	[illegible]
(八)	[illegible]	[illegible]	[illegible]
出來高	[illegible]	累計 [illegible]	[illegible]
取組高	[illegible]	[illegible]	[illegible]

大阪期米

	當限	中限	先限
前場(一)	[illegible]	[illegible]	[illegible]
(二)	[illegible]	[illegible]	[illegible]
(三)	[illegible]	[illegible]	[illegible]
(四)	[illegible]	[illegible]	[illegible]
(五)	[illegible]	[illegible]	[illegible]
(六)	[illegible]	[illegible]	[illegible]
(七)	[illegible]	[illegible]	[illegible]

大阪期米喰合

	賣方	買方	取組高
當限	[illegible]	[illegible]	[illegible]
中限	[illegible]	[illegible]	[illegible]
先限	[illegible]	[illegible]	[illegible]

各地期米

	前場寄	引	後場寄	引
兵庫	[illegible]	[illegible]	[illegible]	[illegible]
下關	[illegible]	[illegible]	[illegible]	[illegible]
名古屋	[illegible]	[illegible]	[illegible]	[illegible]
釜山	[illegible]	[illegible]	[illegible]	[illegible]
大邱	[illegible]	[illegible]	[illegible]	[illegible]
群山	[illegible]	[illegible]	[illegible]	[illegible]
木浦	[illegible]	[illegible]	[illegible]	[illegible]
南浦	[illegible]	—	—	[illegible]

商品(五日)

	寄付	同引	寄付	同引
△大阪綿糸	前場		後場	
七月限	[illegible]	[illegible]	[illegible]	[illegible]
一月限	[illegible]	[illegible]	[illegible]	[illegible]
△橫濱生絲				
前場 當限	[illegible]	先限	[illegible]	
後場 當限	[illegible]	先限	[illegible]	
▲現物最優等	五九〇円			

	寄	止
△大阪棉花 前場 當限	[illegible]	[illegible]
先限	[illegible]	[illegible]
後場 當限	[illegible]	[illegible]
先限	[illegible]	[illegible]
△大阪人絹 前場 當限	[illegible]	[illegible]
先限	[illegible]	[illegible]
後場 當限	[illegible]	[illegible]
先限	[illegible]	[illegible]
△大阪砂糖 前場 當限	[illegible]	—
先限	[illegible]	—
後場 當限	—	—
先限	—	[illegible]

外電(五日)

倫敦金塊	[illegible]
倫敦銀塊	三片丁度
米棉	休會
印棉	二十六錢高
スチール株	休會
アナコンダ株	休會
米日爲替	休會
英米爲替	[illegible]

金融(五日)

△日銀帳尻	
發行高	[illegible]
正貨準備	[illegible]
保證準備	[illegible]
貸出高	[illegible]
△東京コール	
無條件	[illegible]
翌日拂	[illegible]
普通	[illegible]
△鮮銀帳尻	
發行高	[illegible]
正貨準備	[illegible]
保證準備	[illegible]

朝取殘玉(單位10)

銘柄	賣	買	銘柄	賣	買
小林	[illegible]	[illegible]	小林	[illegible]	[illegible]
金光	[illegible]	[illegible]	金光	[illegible]	[illegible]
白井	[illegible]	[illegible]	白井	[illegible]	[illegible]
全北	[illegible]	[illegible]	全北	[illegible]	[illegible]
大原	[illegible]	[illegible]	大原	[illegible]	[illegible]
德泰	[illegible]	[illegible]	德泰	[illegible]	[illegible]
山口	[illegible]	[illegible]	山口	[illegible]	[illegible]
京證	[illegible]	[illegible]	京證	[illegible]	[illegible]
成清	[illegible]	[illegible]	成清	[illegible]	[illegible]
松山	[illegible]	[illegible]	松山	[illegible]	[illegible]
古野	[illegible]	[illegible]	古野	[illegible]	[illegible]
金谷	[illegible]	[illegible]	金谷	[illegible]	[illegible]
東亞	[illegible]	[illegible]	東亞	[illegible]	[illegible]
アジア	[illegible]	[illegible]	アジア	[illegible]	[illegible]
第一	[illegible]	[illegible]	第一	[illegible]	[illegible]
立山	[illegible]	[illegible]	立山	[illegible]	[illegible]
丸星	[illegible]	[illegible]	丸星	[illegible]	[illegible]
丸玉	[illegible]	[illegible]	丸玉	[illegible]	[illegible]
新田	[illegible]	[illegible]	新田	[illegible]	[illegible]
內海	[illegible]	[illegible]	內海	[illegible]	[illegible]
白樂	[illegible]	[illegible]	白樂	[illegible]	[illegible]
孫淵	[illegible]	[illegible]	孫淵	[illegible]	[illegible]
山源	[illegible]	[illegible]	山源	[illegible]	[illegible]

仁川期米本玉(一石)

	賣	中	買
當	[illegible]	[illegible]	[illegible]
先	[illegible]	[illegible]	[illegible]

各地正米市況

仁川(横伸) 丸仁三等二十八圓七十錢四等二十八圓五十錢一等白米十二圓二十五錢不合格米二十五圓二十錢で五錢綜高

釜山(弱含) 四等 [illegible] 出來高 [illegible]
大邱(川錢安) 四等 [illegible]
群山(同調) 四等 [illegible]
木浦(一服) 四等 [illegible]
南浦(不變) 四等 [illegible]

京城綿糸布

三A	[illegible]	太	[illegible]	
鶴	[illegible]	金剛山	[illegible]	
銭	[illegible]	鍾	[illegible]	
雙錢	—	犬	[illegible]	
花籠	—	龍犬	[illegible]	
鐵鑑	[illegible]	月龍	[illegible]	

仁川府海岸町二丁目 朝鮮取引所米豆部取引員 ○桑野健治商店 電話長三九番六二九番

相馬大作(111)
桃川燕雀演
鈴木淸畫

意外の藝

宿屋の亭主は何も喋りつゝ上げます。

亭『何しろ、さういふ方ですから、此の佐竹領を通る藝人、諸師なんぞで、高橋の旦那の厄介にならない者は無い位でございます』

秀『成る程』

亭『その中でも旦那は藝がお好きだものですから、平素私共がお伺ひをいたしますと、お前の家は宿屋だ、業、自然藝を能くする人が泊る事もあらう、さういふ人が泊つたと見たら是非俺の方へ寄越して呉れといふ御注文、貴君樣が最前お泊り下さいました時、伺ひもさういふ先生らしいとお見受け申しましたから、それでお伺ひを申上げたのでございますが、如何でございませう、格別お急ぎでなければ高橋さんへお越し下すつて、當分遊んで居ては下さいませんか』

秀『ア、左樣か、それは伺うも、此方から願ひ度い位のもの、私は竹堂といふ者でございますが、それぢやア一つ御厄介になりませう』

亭『有難う存じます、明日私が御案內をいたします』

其晩は寢て翌日になる、亭主に連れられて高橋の宅へ來て見ると成る程豪家だけあつて立派な構へ、奉公人も大勢使つて居る樣子、亭主から市郎右衛門に話をすると、

市『ア、さうか、繪を描く先生が見えたか、それは御苦勞だつた、此方へ通して貰ひ度い』

と早速客間へ案內して初對面の挨拶をする。

此の初對面といふのが肝腎なもので、最初出逢つた時に宜い感じがするのと、惡い感じがするのとは、交際の上に大變な相違があります、居待秀之助はまだ若年ながら、十年間平山先生の道場に揉まれて、大勢の人に揉まれて來ただけに、初對面の感じが誠に宜く、他人に對しては柔か味と優し味が十分にあるから、高橋市郎右衛門すつかり氣に入つて仕舞つた。

市『伺うか先生、貴君さへお差支がなければ一年が二年でも構ひません、こんな淋しい片田舍ではございますが、御ゆつくり御逗留をなさつて下さいまし』

と下へも置かぬ鄭重な取扱ひ、秀之助も居心地の宜さ相な家だと思つたから、當分此處に足を留ようといふ氣になつた。

望みに任して繪を描くことにした豪家だけに出入の者も多いから、それ等の依賴を受けて頻りに彩筆を揮つて居ると、

市『ねえ竹堂先生、貴方は素晴しい繪をお描きなさるが、繪許りでなく大變打てるやうでございますな、伺うでせう一石お相手を願ひ度いもので!』

秀『イヤ、誠に伺うも下手でございまして、とてもお相手などは出來るものぢやございません、然しお望みとあればほんの眞似事だけ致しませう』

市『伺うぞ一つ』

といふので是から碁盤を取寄せて盤面に向つてパチ〳〵打始めると、伺うして秀之助の腕前は大したもの、到底市郎右衛門なぞの及ぶ處ではありません。

市『是はハヤ恐れ入りました、先生は碁程碁も鍛錬なすつたと見える』

秀『伺ういたしまして、ほんのザル碁でございます』

碁に負けた高橋市郎右衛門、

市『それぢやア先生、一つ將棋の方をお願ひ申しませう、將棋なれば手前も些か自信があります』

秀『お相手を致さう』

と是から將棋をさして見ると、市郎右衛門コロリと負けて了つた二三度さして居たが些も叶はない。

京城日報（日刊）第九千九百十八號　昭和十年七月廿六日　（明治廿九年八月十日第三種郵便物認可）

講談倶樂部 八月特大號 別冊大附錄

民謠新民謠全集

附 最近の流行歌集

萬人熱狂！引ツ張り凧の大附錄！

人氣畫家の挿繪と名寫眞入りで氣分も晴々とする大附錄!!

滿天下愛讀者方の熱烈なる御懇望により、編輯局總動員の大活動、莫大な費用をかけて、完成せる日本に始めての大全集　見よ堂々三百二十五頁の大册！一流畫家の挿繪澤山、こんな愉快な、こんな大規模の大附錄は二度とお手に入りません

●各地の民謠●俚謠●盆踊り唄●新民謠●新小唄●最近の流行歌●映畫主題歌
●レビュー主題歌●詩吟●各種はやり唄●花形流行歌手名鑑、並びに各歌手の評判売出し歌謠選まで滿載

講談倶樂部 八月特大号 は次の傑作小說づくめの本誌と此の大附錄と併せ二册で特價六十錢!!

眞に空前の大奮發！　よくも之れ丈けの名附錄がつけられたものだと見る人恐く驚嘆　誰方も賣切れぬ中にお早くお求め下さい。

新連載　文壇大家推奨の大傑作小說　島の娘（黑岩涙香）

發端既に手に汗握らせ、熱涙を流させずには置かぬ大名篇、誰が讀んでも實に面白く必ず失望せぬ名作！感激させられる傑作中の大傑作小說！今回三上於菟吉先生の盡力により稿を新にして發表！面白い小說を讀みたい方は見逃す勿れ！

絶体絶命　美しき女丈夫に危機迫る　新月風流隊　三上於菟吉

白刃を突きつけて無理難題に、流石の梅尾も四苦八苦の折、現はれた女裝の快劍士！

評判小說　悲戀華　牧逸馬

愈く戀を遂げようとする靜男と孝榮、悲戀に泣く哀れな香代子、滿天下を泣かせる最高潮場面は果然展開。

▲痛快無比の時代小說　破佛刀　村上浪六（悲しや曲の一念！快…小說家も見事に…）

▲抱腹絶倒の諧謔小說　求婚三銃士　佐々木邦（明朗な美人を中心に三青年が求婚競爭！）

▲大評判の宇七捕物帳　菊人形　岡本綺堂（謎の殺人事件が發！眞犯人はそも何者？）

これは意外！　大金持の生活振り　石山賢吉（見ると聞くとは大違ひ!!…）

俠艶一代男　戀と劍の大場面　高足駄の平太　長谷川伸

戀に破れ浮世をすねた久留米太の前に、又しても彼の心を時めかす美女の出現！サアことだ！此の納りはどうなるか?!

寳塚歌劇　人氣花形　明津麗子血涙秘話（丸尾長顯）

華やかな五色の脚光に照される舞臺生活の裏面に、こんな悲しい戀と涙の物語。今回丸尾先生が何處にも發表されなかつた寳塚歌劇の人氣スター明津さんの大秘話を、有りの儘に公開されました。本誌自慢の特種讀物

面白い小說は講談倶樂部　此の堂々たる八月號の内容を御覽下さい

事實哀話　戀の八丈島　挾間祐行

黑潮躍る常夏の島、椿の花かげに赤く咲いた島娘の初戀や悲し！父は流罪の大罪人、母は島第一の美人！生れ乍らに薄倖なお小夜が辿る涙の半生！運命に惱むお小夜に…

神出鬼沒！千變萬化の怪盜　天人八の女　前田曙山

十重二十重に張繞らされた十手の網を巧みに逃れ逃れて大江戸の闇に活躍する水もたれる樣な妖艶な女盜賊が、惚れたが因果、美男清七の危難を救はんと…男を向うに廻して大爭ひ！之こそ溜飲三斗の大快篇。

問題の三千圓　引受け二人男　サトウ・ハチロー

三原山へ今一歩と云ふ所の相惚れの男女を救つた迄はよかつたが、引受けた三千圓の都合がつかず、流石の清さんも大閉口の所へ、思はぬ所から助け舟…に痛快なユーモア小說。

寫眞はキング、レコードの納涼音頭

▲戀愛悲劇　地獄の聖歌　加藤武雄　結婚前の秘密に惱む美男紳士

弟の秘密を一身に背負つて、世間の惡罵と鬪つた兄後藤の慘死から、事件は急轉！新二夫妻、涙の佳人千登世を繞つて愈々深刻な愛慾の葛藤。

▲俠客講談　三日月小僧庄吉　神田ろ山　大膽不敵！お江戸名代の怪小僧

左手の甲に、ズブリとさゝれた小柄をビクともせず、ジツと睨んだその眼ッ玉！見よ！俠客三日月小僧が男を賣出す迄の波瀾痛快の名講談。

▲探偵實話　まむしのお辰　恒岡恒（元警視廳警部）　妖艶な女賊の數奇流轉の一生

惡業の限りを盡した名うての毒婦お辰も母娘の情は又格別！長年尋ね求めた實娘の爲に恐しいギャングの親分を暗殺する數奇なる悲劇の實物語。

▲永岡秀一　九段の強勇物語

▲名人出世　勃當の名笛　放牛舍桃林

▲漫畫　納涼臺（花形漫畫家の傑作を滿載した大特輯！）

▲小說の話になる　文壇大家一夕話（特別編輯）

落語　十八番を大披露！一讀抱腹絶倒!!　置きどろ　柳枝　雛し船　小さん　あくび指南　可樂

▲夜怪亂陣　美貌の女探偵命掛けの大捕物　保篠龍緒

可弱き女の身で、ギャングに誘拐された美令孃を救ふ譽れの大手捕物語、一讀ハラ〳〵する。

▲幽鬼の打つ碁　奇々怪々驚くべき人の一生　岡田東魚

今尚棋界の謎とされてゐる怪奇談！快禪和尚と幽靈が火花を散らす大勝負は一讀鬼氣…

▲大風の歌　克巳青年新聞記者　生活の大波瀾　佐藤紅綠

母に裏切られた克巳青年が、正義の爲に敢然起つて…

八月特大號　講談倶樂部　特價六十錢（送料五厘）
發行所　大日本雄辯會講談社　東京小石川（振替東京三九三〇一）

日滿蘇三國委員會案に
蘇が贊意を表す

ユ大使廣田外相を訪問 きのふ回訓を傳達す

愈よ近く本格的に交渉開始 本年中に實現を見ん

【東京電話】日滿ソ三國共同委員會の設置については、去る二十六日の廣田外相、ユレニエフ大使會談に於て原則的に意見一致を見たので、ユレニエフ大使より本國政府に請訓中のところ五日モスコー政府より回訓到着したので、ユレニエフ大使は右訓令に基き五日午後三時半外務省に廣田外相を訪問し

日滿ソ三國共同委員會は滿ソ國境に於ける不愉快且つ不必要なる紛爭の發生を防止し、又紛爭の發生せる場合に於ても局地的に迅速に解決を計り事態の擴大防止に資するところ大なるを以て、モスコー政府に於ても設立に滿腔の贊意を表する旨の回訓に接した

旨の正式回答を傳達、更に「滿洲國側の意向をも聽取する必要があるから、廣田外相より滿洲國側に對し斡旋の勞をとられたき」旨を懇請、同五時辭去した、依つて廣田外相は近日中に謝滿洲國大使の來訪を求め日ソ兩國の意向を傳へ本國政府に請訓方を依頼し、滿洲國側の回答到着を待ち再びユレニエフ大使の來訪を求めた上、夫々委員會の組織權限に關する具體案を提示し、愈よ本格的交渉を開始することゝなつたが、滿洲國側に於ても勿論異議なきところであるから本年中には實現を見るものと豫想さるゝに至つた(寫眞、上は廣田外相、下はユレニエフ大使)

我外務省の腹案

國境線の確定竝びに撤兵問題も協議する

【東京電話】日滿ソ三國委員會設置については、昭和七年十二月ソヴエート側の不可侵條約締結提議に對して日本側より對案として提出したものであるが、日本側は大體當時の案を提出しソヴエート側の提案と比較考察した上で最後案を決定する方針であるが、外務省の腹案は大體左の如きものである

一、中央委員會をハルビンに、地方委員會を綏芬河、大黑河、東寧、滿洲里等國境要地數ヶ所に常置する

一、紛爭の發生せる場合原則的に地方委員會に於て協議解決し、解決困難なる場合には中央委員會に附議する、中央委員會に於ても解決不能なる場合には外交々渉に移す

一、委員會は三國政府代表及現地委員を以て組織する

而して國境に於ける紛爭は滿ソ國境線の不確定なることゝ、ソヴエート側が國境方面に多大なる兵員を集中してゐることに起因する故廣田外相は同委員會の設置と同時に國境線の確定及び國境に於ける撤兵問題についても協議を行ふ方針である、ソヴエート側の極東に對する增兵は滿洲事變後顯著なるものあり、現在に於ては兵員二十三萬、飛行機八百、戰車七百といふ巨大なる兵力を有してをり、これが爲滿ソ國境に於ける緊迫せる空氣を釀成してゐるので、我方よりはソヴエート兵力三分の一程度の縮減を要求し、更に國境委員會の新設により滿ソ國境の確定を行ひ禍根の一掃をはかるものと見られてゐる

交渉は東京で

【東京電話】五日廣田外相、ユレニエフ大使兩者の會見において意見の一致を見た日滿ソ三國國境紛爭處理委員會設置については今後日滿ソ三國當局の手許において愼重考究することとなつた、しかして三者の具體的態度が決定すれば三國間の交渉を開始する筈であるが右交渉地は東京とすることとなつた

北支調査團 滿鐵が派遣

【大連五日發合】北支の時局緩和に赴きいよ〱經濟建設期に入つたが、北支における經濟產業狀態については未だ完全なる調査報告なきため、滿鐵ではこれが基礎的調査を行ふことに決し近く一大調査團を組織して北支に派遣することとなつたが、これが準備のため經濟調査會[illegible]部主査の南氏は、五日午前十時大連出帆の天津丸にて約二週間の豫定で北支に向つた、なほ傳へられる調査要項は交通、水運、港灣、農產、工業、畜產などのあらゆる部門に亘り、特に交通及び港灣の調査が先づ第一に着手されるものと見られてゐる

又も宋軍が侵入

滿洲國警察分署を包圍砲擊 掠奪、放火逃走す

【新京五日發合】五日午後八時承德より當地某機關への入電によれば、三日午前二時宋哲元軍凡そ百名は闇に乘じて滿洲國內に侵入し來り、滿洲國豐寧縣城子警察分署を包圍し砲擊を開始したので、分署長臭世登氏は部下八名を率ゐ之に應戰したが衆寡敵せず臭分署長は

南滿の同胞安全農村を訪ねて (5) 大野記者

水は遼河から採り 揚水機で灌漑

營口農村に於ける施設の概要

新の如く縦三里、巾一里乃至一里半に渉る廣漠たる曠野の基礎的工事も、彼等の眞劍な努力によつて僅か七ヶ月で完成した、この村の建設費として百五萬四千八百圓の費用が投ぜられ

會社 が直營工事に使役した勇鮮農の出役延人數は實に九萬七千餘名に勞銀七五千圓に達してゐる、この工事計畫から完成まで及び施設の概要を紹介して見る、この一帶は前記のやうに多量の鹽分を含むんでゐるため、官地の拂下以來、十餘年殆んど閉塞されず、偶々水田計畫を樹て之れを實施したものも規模が小さ過ぎたが爲め、一方には匪賊の襲來により殆んど全部が失敗に歸し、事變以來全く放棄せられてゐた狀態であつた

これ が買收に當つては拂下價格を標準とし、それに幾分の金利等の投資金を加味した推定價格を定め買收交渉を重ねたが、地主側は足許につけ込み推定價格とは相當な隔たりがあり容易に地價の協定を見ず苦心したが、幸ひに地方官憲の好意的調停によつて安協が出來、一部不在者その他の土地以外は殆んど買收されたが、その買收價格は一率に一天地(一天地とは我が國の六反步)當り我が國の金にして二十圓で買收した

その 買收總面積は三千町步で水田が二千四百町步、百町步を宅地築堤に、五百町步を水路堤防その他雜資地據備となつてゐる、次に水田として一番大切な水であるが、前述の通り干潟地であるから除鹽せねばならないので、普通の水量では不可能で、その用水は遼河の自然流水を採り、之れを揚水機によつて灌漑するのであるが

揚水 機は二百馬力モーター二臺に四十二吋の離心動ポンプ一臺を連絡したもので一分間に千四百石の水を揚ぐる揚水場係員の話では一晝夜に畜二千四百町步に水の深さ五分を容れ得る能力で、この種の機械による大規模の灌漑は滿洲には最初のことで、その結果は各方面から注目されてゐると語つてゐた、この遼河は源を興安嶺に發し三千八百支里に及び

營口 附近では滿潮の際には小量ではあるが鹽分を含んでゐるので干潮時を見て揚水してゐる、同村の水質試驗の結果によると適當な濾過を行へば飲料として支障ないと滿洲國大、滿鐵衞生試驗所が證明してゐるので、各部落には井戸を掘り之れを飲用してゐるが、鹽分が含まれ、我々には苦手で

事務 所でも完全なものにすべく研究を續けてゐるが、五千三百の人命を繋ぐ水であれば一日も早く完全なものにされることを望む(寫眞は營口農村揚水場)

近く廣田外相が强硬反駁を行ふ

蘇聯の不當抗議問題

【東京電話】滿ソ國境の紛爭問題に關し去る一日駐日ソヴエート大使ユレニエフ氏より廣田外相に提出された抗議は越境事件の實例として七件を擧げて居るので廣田外相は南駐滿大使に訓電を發しその眞相調査を求めたところ五日その回答に接したので近く覺書を以てソ聯側に回答を發し、ソ聯の主張の不當なる所以を反駁することゝなつた、而して蘇聯が抗議提出前にモスコーに於て發表し、或は楊木林子事件を一方的に發表する等の不法行爲を敢てするのは、滿ソ國境に於ける楊木林子事件を自國に有利に解決せんとする底意と見られ、南大使よりもソ聯側の反省を求めて居るので廣田外相も强硬なる反駁を行ふ模樣である

【東京電話】五日南駐滿大使より外務省着電によれば、本省の訓令により日滿出先官憲は鋭意調査を進めてゐるが、ソ聯邦側抗議內容の如き事實は皆無であり、ソ聯邦は國境共同委員會設定問題に國境地方兵力撤退問題に對し、自己の立場を有利に展開せんとの魂膽よりその宣傳工作を露骨に行つたものと信ぜられてゐる、滿洲國側においては從來とも日滿ソ三國の平和關係を歪曲し、これが緊張尖鋭化を招くが如き工作に關しては嚴然たる態度を堅持し、モスコー政府のため不利と思はれるが如き事實の報道を差控へしめてゐる實情にあるから、この種ソ聯邦側の態度は極めて不快遺憾な事實であり、日本政府においてもこれが阻止のため最善の努力を致されたき旨强硬な態度を通告して來た

レオポルト公急逝

【ベルリン四日電通】墺帝政時代に勢威を振つたハプスブルグ王家のレオポルト公は四日ベルリンの二階建アパートメントの陋室に於て心臓麻痺のため急逝した享年六十六

宮內省の總務課長更迭

【東京電話】宮內省總務課長酒巻芳男氏は去る三日脳溢血で倒れ目下帝大病院で療養中、經過順調であるがなほ靜養を要し總務課長缺勤で事務澁滯を來すので湯淺宮相は五日岩波大膳課長の總務課長兼任を決定した

親日記者袁氏遂に死刑

【上海五日電通】共產黨員であるとの口實で逮捕された親日新聞記者袁某氏は、漢口に護送され湖北高等法院で取調中であつたが遂に民國緊急治罪法第六條を以て起訴され、判決々定と共に死刑に處せられるに至つた

汪氏の辭職に飜意を懇請

中央政治會議の結果

【南京五日發合】汪精衞氏は病氣療養に堪へずとの理由で辭意を固め三日入京の唐有壬氏に託して中央に辭表を提出した、よつて四日中央政治會議は右につき協議の結果時局益々多端の際汪氏の努力に俟つもの多しとして飜意を懇請することに決定し、その旨直に上海に病臥中の汪精衞氏に傳達した答を督促すると共にこれが根本問題の解決を要求した

安宅、南京着

【南京五日電通】漢口から急遽下江した軍艦「安宅」は五日午後四時南京に入港、杉坂第十一戰隊司令官は直ちに須磨總領事、北浦海軍武官、南京駐在武官らと會見重要協議を遂げたが「安宅」は「新生」不敬事件解決まで南京に碇泊し事態の推移を監視する筈、なほ南京在泊の軍艦はこれで「浦風」と「安宅」の二隻となつた

專賣局辭令(五日附)

囑(全文、光州)大塚長貴 專賣局監察課勤務を命ず
囑(本局、監察)奥敵 京城專賣支局在勤を命ず
屬員(京文、寧越)鄭泰慶 任朝鮮總督府專賣局屬 給九級俸 京城專賣支局在勤を命ず

『新生』の不敬事件に關し

我大使館當局が外人記者に發表

【上海五日電通】雜誌『新生』の不敬事件に關し、五日我が大使館當局は外人記者に對して左の如く發表した

本件の責任は國民黨部にあり、直接責任者の處分を我が方は要求してゐるが、我が方としては問題を必要以上に擴大せしめる意思はない

須磨總領事 唐氏を訪問 回答を督促す

【南京五日電通】須磨總領事は不敬事件に對し五日午前十一時外交部に唐有壬氏を訪問、支那側の回答を督促してゐる

國體明徵問題

岡田首相が來週早々關係閣僚と協議

注目される其結果

【東京電話】國體明徵問題に對する政府の措置に關し五日林陸相より急速なる措置を要望された岡田首相は結果來週早々大角海相、後藤內相、小原法相松田文相等の各關係閣僚と協議の上、重ねて協議することゝなつたが、政府首腦部の意向としては既に國體觀念の明徵について十分之れが徹底をはかり、問題となつた機關說學說に關する關係圖書の處分も着々實行に移つた今日、問題の性質上なるべく一般社會に對する刺戟を避け、不言實行の中に問題の解決に臨む態度を持して來たので、關係閣僚協議の結果、政府が新に如何なる方針を執るかは極めて注目されてゐる、即ち後藤內相、小原法相の見解では一部に云々されてゐる聲明發表の如きはなるべく避け、不言實行の中に既定の方針を堅持して政府の意のあるところを示すことを最良の方策となして居るので、陸相の要望に副ふべき具體的方策が新に執られるか否かは疑問視されて居る

林陸相きのふ首相と懇談

【東京電話】林陸相は五日の閣議後岡田首相と會見、國體明徵の徹底に關し陸軍部內の空氣を詳細に說明首相の善處を要望、更に日滿經濟共同委員會並に「新生」不敬事件に關する軍の方針につき說明諒解を求め午後一時辭去した

けふは自分の意見も述べた 會見後陸相語る

【東京電話】林陸相は五日閣議散會後首相官邸に於て岡田首相と會見し、國體明徵問題に關する陸軍部內の空氣を報告すると共に之に對する今後の處置方針につき種々協議の上、陸軍としての希望を傳達するところあつたが會見後林陸相は語る

今日の會見は國體明徵問題についてであるが內容はいへぬ、然しけふは單に首相の意見を聞いただけでなく自分からも意見を述べ進言もした、たゞし膝詰談判式に卽座に右か左かはつきりせよといふやうなものではない

鮮航同盟會が五圓特別拂戻し

現行運賃率に對し

【大阪電話】鮮米積取運賃に關する鮮航同盟對總督府側の紛糾は、容易に妥協點を發見し得ざるため、鮮航同盟會は來る十日より現行運賃率(普通七十一圓同盟理事社五十六圓)に對し當分の間五圓の特別拂戻しをなす旨五日發表した、右は十月の鮮米出廻り期には船腹不足により、盟外船のみにては輸送不可能である點より見て、十月迄實施するものと見られるが、これに對し荷主並に總督府が如何なる態度に出るかは頗る注目されてゐる

日本と米國を動かし 伊エ紛爭を防止

倫敦有力數紙が論ず

【ロンドン五日電通】イギリスが伊エ紛爭に關しイタリーの積極的行動を牽制するため、フランスと足並を揃へて國際聯盟規約を發動せしむべく企て列國の注目を惹いて居る折柄、五日のロンドン有力數紙は右イギリスの工作に協力支持を與へ左の如く論じて居る

一、イギリスはイタリーとエチオピア間の紛爭防止のため、飽くまで率先して有效適切なる措置を講ずべきである

一、而して右解決手段としてイギリスは有力國の協同を求め、就中アメリカと日本とを動かし兩國が聯盟と協力することを要望する

一、イギリスは調停に失敗しても紛爭阻止に對する努力の手を弛めず、凡ゆる方法を以て平和保持の手段を講ずること

佛伊政府間に軍事密約

倫敦各紙が素破抜く

【ロンドン五日電通】イギリス政府はイタリー、エチオピア兩國紛爭に重大決意を固め、フランス政府の協力を求めて聯盟規約の制裁規定の採用をも辭せぬとの意氣込みを示してゐるが、ロンドン各新聞はフランス政府の協力に早くも見切りをつけ、五日の紙上でフランス、イタリー兩國政府間の軍事密約なるものを素破拔いてゐる、右密約は過般フランス參謀總長ギヤムラン將軍がローマを訪問した際、締結されたと傳へられるが、右密約の結果イタリー政府は國軍の大半をフランス、イタリーの國境線から東アフリカの植民地に集結出來るに至つたと解される、更に同條約には議定書が附託されてをりエチオピア帝國の處分に就て次の如く規定してゐると言はれる

一、フランス政府はエチオピア問題に關連しイタリー政府の自由行動を全然保障する

一、フランス政府はチブチ、アヂスアベバ鐵道領域外のエチオピア領土については何等の關心を示さぬ

從つてフランス政府はかりにイギリス政府の協調があつても聯盟制裁規定の發動には同意することはきづあるまいと見られる

英政府の軍縮態度を聽取

松平大使が出發を前に

【東京電話】駐英大使松平恒雄氏は夫人令孃同伴四日ロンドン發、ベルリンより駐獨大使武者小路公共子も同道賜暇歸朝の豫定の處出發を七日に延期する旨四日外務省に通告し來つた、大使は英京出發前イギリス外務省を訪問、ヨーロツパ一般外交問題に關しホア外相と情報の交換をなす筈で、就中英獨海軍協定成立後における對佛對伊會談の內容と共に、イギリスの軍縮態度に關し詳細に同外相に說明を求めることになつてをりこの會談は注視されてゐる

殖銀第百六十二回債券發行

【東京電話】朝鮮殖產銀行では來る八月一日第百二十三回債券償還のため、今回第百六十二回債券總額一千萬圓を左の條件により發行することに決定した

一、發行總額 一千萬圓
一、利率 年四分三厘八毛
一、償還方法 昭和十三年八月一日以後抽籤、以後十[illegible]箇年以上抽籤償還
一、申込期間 七月十七日より二十日迄
一、支拂期日 八月一日
一、拂込期日 昭和十年八月一日
一、乘換代用 昭和十年八月二日臨時償還をなすべき第百二十三回朝鮮殖產債券二千萬圓は額面百圓に付百一圓十九錢の割合を以て拂込金に代用することを得
一、元利金支拂場所 朝鮮殖產銀行本店

て、引受商店、山一、野村、藤本、小池各證券會社[illegible]

日銀理事補缺 田中氏に內定

【東京電話】清水日銀副總裁昇任後の理事一名補缺選任に關してはかねて人選中のところ、日銀大阪支店長田中鐵三郎氏に內定し來る八月の株主總會に附議して正式に決定する筈

福田鑛山局長 日鐵入り決定

【東京電話】前商工省鑛山局長福田[illegible]氏はかねてより日本製鐵入りを豫定されてゐたが、愈よ中井社長の推薦に依り同社囑託に決定した、而して福田氏も既に右囑託就任を內諾してゐるので數日後より出社する筈で、同社將來の鐵鑛石自給自足計畫具體案の調査研究に關する事務を擔任することとなつてゐるが、同氏今回の囑託就任はかねてより噂の高い氏の日鐵取締役就任の前提工作とみられ十二月定時株主總會では之が實現する空氣いよ〱濃厚となつて來た、尙四日の日鐵重役會では右の外に先般內務省の土木會議で決定した戶畑、若松、八幡の各港を含む洞海灣全體の築港計畫案(總工費一千五百萬圓五ヶ年繼續國庫事業)の內容に付き說明を聽取、日鐵がかねて獨力を以て立案せんとしてゐた同灣修築計畫との關聯等につき意見の交換を行つたが當日は何等結論には達しなかつた

鮮內春繭相場

(六月卅日より三日迄)

	高値	安値	買訓
	圓	圓	圓
昌城	二、〇〇	一、五〇	二、四九
金化	二、二三	一、二三	二、二〇
价川	—	—	二、二三
昌城	二、〇〇	一、五二	二、四〇
海州	二、七七	一、四八	二、六〇
金川	二、八〇	一、四九	二、五六
价川	—	—	二、二三
咸州	二、四四	一、六六	二、四〇
文川	二、五四	一、七〇	二、四三
昌城	二、〇〇	一、五一	二、四四
安州	二、六六	二、二五	二、四〇
金川	二、〇〇	一、六六	二、五三
海州	三、〇九	一、五五	二、五三
咸州	二、六六	二、三〇	二、〇七

夕刊後の市況

(種別は白)

大阪定期引跡

大新	八二圓九	不變
鐘新	一一四圓二	二安
日產	七一圓八	五安
新東	一三五圓七	三安

橫濱生絲後場 當 五八六 先 五七六

各地期米 金澤 三〇二 熊本 三〇四

大阪最終氣配 四二 二安

東西南北

乞食といふものは西洋でも昔はど多くないがそれでも兩一つの事業として考へられてゐる一つの證據として▲此頃チエツコスロヴアキアのブルヌといふ所で珍しい乞食學校が警察の手によつて發見された▲この乞食學校では文字通り乞食の子弟を集めて▲如何にせば一人前の乞食になることが出來るかを教授する▲特に乞食獨特のメイキヤツプの仕方をはじめ、不具を装ふ法、物乞ひの時の哀れつぽい聲の出し方等々念入りに授ける▲この爲めに古參の二人の乞食が代る代る講師として授業を月給を貰つてゐる▲生徒は全部で十四人であつた▲この乞食學校が發見されるやその筋は忽ち方々に擴まり、數人の乞食の子がこゝへ勉強に來たといふ▲だがその後警察では國の名譽を維持するために、この學校を斷然禁止したさうだ

日本アルプス乘鞍岳の大雪溪を掘り返す男! 千古の雪の下に秘められたるものは何?
甲賀三郎 (前篇)
▼自慢地獄 (ユーモア小說) 南達彥
城の中 橫溝正史 (六十枚讀切)
◉外交漫談八面鉾 (堀口九萬一)
◉續くらがり二十年 (德川夢聲)
◉近世快人傳 (夢野久作)
◉魔術學 (天城勝彥)
深海の殺人 ルーフアス・キング原作 井上英三譯 百枚讀切
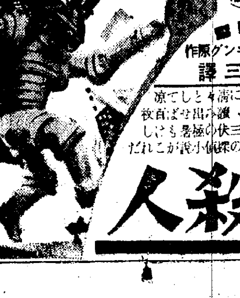
連載 (ユーモア長篇小說) 最後の珍判 カーミ作
夏尚寒き怪談集

奇妙なフイルムの話……稻垣足穗
生きてゐる癩……濱本浩
金庫自動車……南澤十七
約束は守れ!……平野零兒
妹尾アキ夫
三行廣告……城昌幸
●ニッポンに住みて……W・R・ウイルス
味な話 ▼仇討三度風呂(獅子文六) ▼マルセイユ奧木話(內田誠二譯) ▼カウパン遊び(伊馬鵜平)
ユーモア長篇 黄金遁走曲 阿部正雄
二つの腦の女 (モーリス・ルブラン) アルセーヌ・ルパンの冒險
島 虫 魚 座談會
神崎與五郎の兄……木村毅
南洲秘話……岡倉由三郎
忍術の極意……井上吉次郎
享樂お風呂談義……淺見篤
審判はつらいもの 野球(伊丹安廣) 陸上競技(加賀一郎) 相撲(木村松翁) 拳鬪(萩野貞行)
定價六十錢 (送料二錢半)
◉秘境をめぐりて 長尾宏也
◉奈西異例結婚集 志摩達夫
◉怪魚退治 M・エツヂス
新青年 8月号
東京日本橋區本町 振替東京二〇四番 博文館 發行

社說
北支問題と世界の輿論

北支問題も大體一段落を告げたが、この機に於て事件以來の歐米の輿論を振返つて見ると、世界の輿論なるものは、まことにいゝ加減なものであり、各國それ〴〵に勝手な獨りよがりを云つて居るものだといふことが痛感される。中には確乎たる信念と深き認識の下に正論を吐露してゐるものもあるが、大體に於て、その國自體の政策的感情から、ある程度の認識を持ち日本の眞意に對して理解を持ちながら、なほ目をつぶつて暴論を吐いてゐるものが多い。殊に米國がそれである。ニューヨーク・デーリー・ニュースは『日本は武力以外何ものも尊重しない國で、一旦優勢な武力を備へると邪魔になる外國は容赦なく蹂躪すること支那の例に見ても明らかだ、支那の次は米國だ』と云ひ、ヘラルド・トリビユーンは『日本軍の要求は要するに支那全土を滿洲國同樣屬國とするにある。結局日本にとつては不戰條約は病人の寢言だ』といつてゐる。

×

またニューヨーク・イヴニング・ポストは『若し日本軍が北支那を支配するやうになれば、滿洲國同樣日本資本が北支那を占有することゝなろう。その場合英米兩國の石油、銀行、鐵道利權は一體どうなるのか』といひ、ボルチモア・サンは『日本は常に焦らず機會を捉へてはその目的を達するを常とする。未だ時機至らずと見れば再び忍耐して他日の機會を待ち、何時かは目的を達するであらう』と述べてゐる。英國のマンチエスタ・ガーデアンは『要するに一九一五年の二十一ヶ條要求政策以外にはない。日本のこの緩慢なる侵略を支へるものは、洋の東西を問はず、ソヴエート聯邦を措いて他にはないやうである』と巧にソヴエート聯邦をおだてゝゐる。そこに行くとフランスのタン紙は存外おとなしい論調を示してゐる。

×

曰く『無責任の報道によつて事態を判斷するとは誤である。何れにしても南京政府は無力であるし日本政府は最近の日支親善の努力の結果を壞すやうなとはすまいから、結局は大事には至らず支那側の面子を保ち、又事實上北支おける日本の地位を固むるによつて解決に達するであらう』と。斯うして二三の論調を對比して見ても各國何れも他國の腹の中に入つて事態を批判することの如何に困難なものであるかと云ふことが推知される。國家と國家との對立は單純性を沒却して益々複雜化を誘導するばかりである。今日の如く複雜錯綜せる國際狀勢の下にありては、徒らに他國の輿論や口吻に氣を奪はるゝところなく、不動の信念を以て毅然として『正義を貫く』ことに邁進しなければならぬ。正義はわれらの國民道義であり、人類愛の結晶である。一貫徹底の正義に生き、以て皇道を萬邦に布くところに、われら日本國民の天賦の使命がある。

下岡總監の産業第一主義
流行歌を作つて宣傳
安達房次郎

私は朝鮮初代の土地改良部長をやつた關係上例の産米增殖計畫が最も強く私の印象に殘つてゐる。産米增殖計畫は下岡政務總監の所謂産業第一主義の現れとして朝鮮の産業を開發するには先以て資金を朝鮮に流入せしむる必要なる事を痛感せられ之が合理的方法として産米增殖計畫によりて當時内地に於て著しく不足しつゝある米を朝鮮から補給する爲議會の協贊を得て低利資金並に補助金合計三億四千萬圓を十ケ年間に支出して土地の改良を行ひ約三十五萬町歩の水田を新しく作りそれによつて年額八百萬石の增收を圖らうとしたもので言ひ換へれば内地米の不足を補給すると同時に朝鮮も莫大な資金を投じて畑木墾地若くは干潟地を改良又は開墾して水田を作り以て土地の經濟的利用價値を高めると共に企業の内容が主として土木事業である爲多數の無爲徒食の勞働者を動員して困窮せる鮮農を潤さんとする目的で始められたもので朝鮮に於る一の産業革命的の施設とも言ひ得たのであつた

この計畫 は叙上の如く內鮮共存の見地から樹てられたもので內地は之によりて外米の輸入を防止し以て國際貿易の入超を緩和する實益あると共に朝鮮に於ては年々三千餘萬圓の資金が流入して主に勞銀として撒布された爲經濟界は非常な潤ひに浴する事が出來、土地改良の結果增殖したる産米は内地に移出して其代金が朝鮮に流れて來る事となつたので從來沈滯せる朝鮮の財界は頓に活氣を呈し所謂産業第一主義を謳歌する聲は鮮內の津々浦々に先ち今日朝鮮が經濟的に著しく發展を遂げて來たのも一面に於てはこの計畫が素因をなしたのではないかと思ふ。尤も產米增殖の結果は其後內地側に探りては當初の期待に反し、米の著しく過剩を來たす事ともなり、朝鮮の增產はそれ丈け內地の農民を脅迫する事となり、今や增產計畫も遂に打切りの已むを得ざるに至つたけれ共その過去に於て得たる朝鮮の實益は決して少からざるものがあつたと思ふ

下岡政務總監 の產業第一主義の現れは、前掲產米增殖計畫の外に朝鮮半島內に鐵道網を敷設し、物資輸送の便を得て、地方產業の開發を計る目的にて、是亦膨大なる豫算を以て、鐵道の建設が行はれたが、此の事業も亦產米增殖計畫と同樣其の主體は土木事業である故、鮮內各地方の多數の勞働者を潤すこととなり、從來極度に涸渇窮乏せる鮮農の懷を温かにして、旱天に於ける沛然たる慈雨の惠あらしめた

何しろ當時私の記憶では每年產米增殖計畫と鐵道網豫算約八千萬圓の中其の七割は勞銀として、鮮內に撒布せらるゝ爲、每年約六千萬圓即ち當時の人口千八百萬人として一人當り平均年約三圓宛は其の所得となる譯だから、若し每年これ丈の金額が鮮內に停まり、外に逃げないものとすれば、十ケ年間には六億と云ふ莫大なる金額が貯蓄せられ、多年に亘る資金難を一掃し得る次第であつて、私共は當時頻りに各方面に對し、新たに蓄積されたる餘分の所得に對しては極力之れを貯蓄して鮮外に流出させぬ樣努力宣傳したのである

然るに意外 にも是等土木工事の勃興と共に支那人勞働者が入鮮して鮮人勞働者とその職を爭ふこととなつた。即ち支那人は鮮人に比し勤勉努力であり仕事の能率が上る結果當時土木請負業者の多數は採算上多く支那人を使用せんとする傾向顯著となり所謂下岡總監の期待を裏切らんとする事態を生せんとするに至つたから、之が防止策に付、吾々は非常に苦心を重ねた次第である。即ち內地に於ては支那人の勞働禁止に付きては勅令なる法的根據を有し、之れを制限することが出來るけれ共、朝鮮に於ては既に多數の鮮人勞働者が支那領土に入り込んで相當働きつゝある次第なるが故に、互惠的に表面から支那人の鮮內勞働を排斥し若くは禁止する譯に行かぬ事情があつた爲、之が處置に付き種々苦心を重ねた結果當時鐵道の大村局長とも相談し、土木事業を請負に附する時、支那人勞働者は特殊の事由なき限り之を使用せぬことを條件とし、若し支那人使用の必要ある時には、特に許可の手續きを要することゝして漸く支那人勞働者の入鮮を抑制し、鮮人勞働者を保護した次第である

乍併鮮人勞働者 は一般に何分不馴れであり、且產業的に充分訓練が積まれて居らなかつた爲最初は其の成績餘り良好ならず、色々請負業者から不足を受けたことがあつたけれ共、之を隱忍して通した結果兎に角勞銀の大部分は今日尚鮮內に止めることが出來、之が積り積つて產業上相當有力なる活動資金となつて居ることゝ思ふ。要之產米增殖と云ひ、鐵道網計畫と云ひ、表面の目的は、米の增產及び鮮內交通の開發にあつたけれ共、其の裏面の目的は是等事業の遂行により巨額の資金を鮮內に普遍的に流布し、此を從來涸渇せる鮮農を潤さんとするにあつたので、下岡總監の政治家としての心遣りは十有餘年の今日猶ほ敬服に堪へない次第である

次に私は 產業第一主義を宣傳する爲、當時流行を極めて居た鴨綠江節を借用して、朝鮮產業の歌を作り、曹秉相君、任璇淳君等の盡力により之を妓生に傳授しなるべく朝鮮人諸君に普及し、產業第一主義を會得徹底せしめんとした處、當時偶々藤間靜枝、中山晉平氏等の一行が朝鮮舞踊の興行に來てゐたので、御社の京城日報が私の作歌をこの一行に作曲振付せしめ、五日間京城劇場で公演せられたので、一時は內地人側の花柳界にも流行したけれ共、今は昔の物語として既に消え失せて仕舞つてゐる（寫眞は下岡政務總監）

朝鮮種痘史話【四】
城大助教授 醫學博士 三木榮

以上の如く池錫永に先づ初志を遂げ得て種痘は漸次普及せられて來たが、茲に逢着した困難は（牛苗を子供から子供に傳へるにしても）痘苗の不足であつた。從つて痘苗の製造法を知り隨時是を製造し需要に應じ得るを必要としたが彼の知識は未だ痘苗を充分製造し得る域に達してゐなかつた。爰に幸にも池錫永の事が天聽に達し、彼を日本に遊學、之を習得せしむべしとの御沙汰下り、同年五月金宏集が修好使として日本に赴かれる時に、其の隨員の一人に加へられた。東都滯在中、金宏集は外務卿井上馨に彼を委囑し、牛痘苗製造法の修學の便を與へられんことを乞ふた。井上外務卿は內務卿に轉託し、內務卿は其の屬官をして彼を案內し衞生局牛痘種繼所に赴き、所長菊地康庵に紹介した。彼は菊地の懇篤な教示を漢學者龜井省軒を介して筆談に依り受けた。時は暑中のことであつたから多くの人に種痘を厭ひ嬰兒を集めるに困難を來たしたが、內務卿からの直接命令があつたゝめ警察當局も特に盡力し數十名の嬰兒を集め又犢牛を數頭曳き來つて、菊地自ら是等に施術し說明し、龜井之を通譯して通辯し、次に彼に實地に練習した。實地教習を受けること三回に及んで悉皆其の法に熟達し小兒種痘法、眞痘、假痘、小兒痘漿採取法、痘苗製造及貯藏法、犢牛飼養法等の筆錄（是は後ち彼の著書である牛痘新說の根本をなすもの）及び痘苗（毛筆五枚入）五十具を與へられた

◇

歸國後、金宏集の紹介で宏集の近親である水原郡內笞里趙熙献の家に到り同家の子女等に悉く施術した、之を見た近隣の人々は皆幼兒を抱いて彼に種痘を乞ふた。一般に兩班大家が率先して事をなすと下級の者は盲目的に追從するものである、種痘普及には此の法を探るのは最も捷徑であつた。而し朝鮮の舊習では痘瘡を鬼神の仕業と信じてゐたから巫女の類はこの間に介在して私腹を肥してゐた、依つて種痘は巫女等から熾んに反對せられ、種々の流言蜚語を放たれ、其の實施に困難を來したのである。種痘普及は古來の惡習固弊打破の方面にまで立入らなければならなかつた。實に種痘は朝鮮民衆の壽夭のため許りでなく迷信打破開化の最も良い指導となつたのである

◇

日韓修好條約締結以來、明治十三年十一月より京城西大門外に日本公使館設立せられ、花房公使駐劄し從つて館員中にも醫官が着任した、池錫永は同志金龍鉉、南七術等と共に其の醫官である海軍大軍醫前田淸則に就いて西洋醫學の指導を受け、又種痘の普及に從事した

然るに越えて高宗十九年（明治十五年、西紀一八八二）六月に壬午の亂が突發し、開化は一朝にして鎖國と化した。池錫永は外國よりの魔術を輸入し痘神を驅逐するものなりとし、捕縛令が出て、種痘場は亂民のため放火せられ、彼は官憲の眼をかすめ辛して身を隱したが其後間もなく八月、閔妃の出現に依つて形勢又々一變し彼は京城に歸ることが出來た

◇

同年九月池錫永は全羅道御使朴泳教（朴泳孝の兄）の招聘を受け全州府內に牛痘局を設け且施種の傍ら各郡から才ある者を選び痘法を教へた。湖南地方に於ける種痘は之を以て嚆矢とせらる

彼は高宗二十年（明治十六年）二月文科に及第した。同年夏、忠淸道御使李容鎬の招聘を受け公州府下に牛痘局を設け、全州の例の如く施種の法を教授した

高宗二十二年（明治十八年）夏彼は牛痘新說を著し四百部を刊行し一般に頒布した。本書は朝鮮最初の牛痘書である許りでなく最初の西洋醫學書としても重要視せられるものである。本書の內容は初めに金宏集及び李道宰の序と彼の自序とあり、上篇に英國醫士嚥唄の牛痘考、同人の牛痘續稿、英國醫士合信の種痘論、萬國公報所載の論牛痘來歷、引痘新書序及び續補牛痘三要序を載せ、下篇に小兒種痘法、眞痘、假痘、種痘時宜、種痘中禁忌、出痘後須知、小兒痘漿採取法、痘苗製造及貯藏法、採痘痂收藏法、犢牛種痘及經過、犢牛採漿法、犢牛飼養法及び方藥を述べ、繫牛床圖、器具類圖を揚げ、終に家兒雪峰の牛痘行を附加したものである

豆科學

一、上海では凧を揚げる事は禁止されてゐる。これは飛行機の妨害となるからであると
一、馬と牛とを比較すると牛の方が記憶がよいと
一、ロシアで建造中の飛行機は僅か全重量二噸半で十三人を乘せ得るさうである
一、林檎の樹には百七十六種の病氣あり麥には五百種の病があると
一、鳥の瞼は三重マブタであると
一、米國でも木を用ひた靴が年に百萬足は需要されて居ると

頑張るエチオピア
名飛行家『黑鷲』の應援
悲壯な伊國軍の出征振り

ワルワール事件に端を發したエチオピアとイタリーとの紛爭は、とうとう伊エ兩國軍の衝突を傳へられるに至つた

イタリーの威嚇的大動員令に對しても、イタリー軍のエチオピア國境集結に對しても、毅然として動ぜぬエチオピアは、寧ろ無謀の抵抗を試みつゝあるのではないかとさへ思はれるほどである。しかし、事實はエチオピアの決心は存外堅固である。また信念も強い

×

『地上に殘された唯一の黑人王國』の貧弱と、『アフリカ唯一の獨立國』の面目とを死守せんとのエチオピアの覺悟は雄々しくも悲壯である。全國に亘る徵兵を開始し、國民總動員でイタリーに對抗しつゝある

それならば、エチオピアには果して、近代武器の操縱を誇り、新しき訓練と、戰術に適してゐるイタリー軍に匹敵するやうな軍隊があるのか、といふ疑問は誰しも抱かずして抱くところであらう

×

ところがそれが相當なものである。エチオピアの軍隊は、數年前からベルギーから招聘した軍事顧問ポレット少佐の指導の下に、近代的訓練を受けてをり、長槍に弓矢を振つた野蠻人的戰士とは違つてゐる

エチオピアの軍隊は、支那の軍隊などよりも遙に立派であり、全部統一された制服を着てゐる。位階に應じてそれ〴〵徽章があり、參謀は金モールの參謀章をつけ將校は帽の先きと帽子の上に立派な羽毛をつけてゐる。右のやうに腰から上は見事であるが、腰から下はちと變的である。といふのは將校は別として、兵士はみな素足であるといふことである。彼等の足の底は、少年時からの慣習で、靴の底よりも堅いのだ

×

兵器も可成り立派である。小銃、曲射砲、機關銃、大砲などみな近代的武器であり、その操作も文明諸國の軍隊に劣らず、小銃の命中率は遙に勝れてゐる

エチオピアにないのは飛行機だけである

×

エチオピア兵はなか〳〵勇敢である。イタリーはエチオピアのために苦い經驗を持つてゐる。これは一八九六年の伊エ戰爭で、イタリー側は四千五百人の死傷者を出し、二千五百人を捕虜にされ、全滅の厄に遭つた

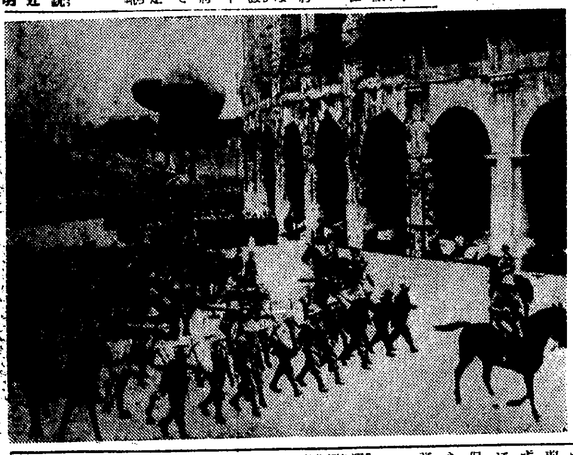

寫眞＝(上)徵兵による新軍隊を御閱兵中のエチオピア國王ハイル・セラシー陛下＝(下)エチオピアに出征するイタリー兵のローマ出發光景

だからエチオピア人はイタリーを吞んでかゝつてゐる。先頃のワルワール事件に際しても、エチオピアの勇士ゴーゴリは、白衣で馬に跨り、太刀を揮つてイタリー軍中に突進し、三日にわたる戰爭で三十餘の首を擧げてゐる

×

こんな調子であるから、イタリー軍も油斷が出來ぬ。それかあらぬか、イタリー軍の出征はなか〳〵悲壯で、向ふ六ケ月分の月給を前拂ひし、出征兵士には一人殘らず自分の肖像を與へた。その肖像には、『驢馬となつて百年の齡を保たんより、獅子となつて一日生きよ—ムッソリーニ』と彼等愛誦の句が刻み込まれてゐる

×

イタリーがエチオピアの國境を犯したといふ報道が傳はるや、世界中の黑人といふ黑人に異常な衝動を與へ、中でも、最も文化的なアメリカの黑人は、金を集めて高射砲その他の武器を贈るやら、激勵の電報を發するやら大騷ぎである。ニューヨークの黑人名飛行家ハーバート・ファウントレロイ・ジリアンは『黑鷲』または『ハリンドバーグ』として名を轟かしてゐるほどの人であるが、彼はエチオピアに飛行隊がないといふことを聽き、エチオピア飛行隊を組織すべく、去る二月米國を發してエチオピアに乘り込んだ。彼がアヂスアベバに着いた時、國王ハイル・セラシ陛下は、彼の手を握つて『百萬の味方を得た感ひである』と厚く禮を述べたといはれてゐる

×

こんな調子であるから、イタリーとしても輕々しくエチオピアを叩きつけるといふわけには行かぬ。エチオピア通の一人であるG・サレー・ベーは、『結局イタリーは勝つであらう。然し非常に大なる犧牲を拂はねばなるまい』といつて、その威壓手段を戒めてゐる

セロファン　利用の織物

人絹と其の出發點を同樣にしたセロフアンは、出現以來未だ日も淺いのに、當今では新織物として市貨のセロフアン糸と木綿糸とを組み併せて、織物を作る事に成功した。之は古代めいた調子のものとなるといふので此程ニユーヨークの織物協會に其新製品が發表されて、人氣を呼んで來たが、早くもセロフアンの洋服が出來て來た譯である

新式の靴踵

靴の踵は片べりがして直きに取替へる必要が生ずるのでドイツでは相當減つた時で、反對にヒックリ返して取付けられるものを賣り出した。一寸氣付かぬ名案である

初めて解る乘心地！
廣い車室に悠然と腰を下した心地よさと停つてゐるのか？と思ふほどの靜けさ
新ナッシュに乘つて初めて眞の自動車の乘心地が解る！
獨特の新同調スプリング　確實なる超液壓式制動機
京城代理店　國產自動車販賣株式會社　京城府太平通二丁目
輸入元・米自動車株式會社・東京

これほどと思つた病が治り
六〇ハップの功驗
身にしみる

青少年壯年者諸君!! 一刻も早く英語を學びませう!!
日本唯一の井上英語講義錄を獎む

好況來る!!
今年こそと期待してゐた好況の豫想はピッタリ的中して、昭和十年の上半期に於ては商業界工業界に未曾有の素晴しい好景氣がやつて來た。而も海外貿易は昨年より更に飛躍し今や「日本製」となつての商標は良品安價の代名詞となつて世界中の市場を濶歩してゐる。

英語は世界語
而も海外に內地に貿易の第一線に立つ幾萬の青年商業家達は、用語「英語」を自由に驅使して躍進ニッポンの繁榮に拍車をかけてゐるのだ。現在に於て世界中何處へ行つても通用し何處へ手紙を出しても讀まれる言葉は云へば矢張り英語より他に無いと云へやう。毎日の新聞雜誌にラヂオに又一本の煙草一個の鑵詰に迄「英語」の入らぬ物は無い位、英語は我々の日常生活に入込んで來てゐる。

文部省の方針
されぱこそ、我が文部省は中等教育に一週十數時間の「英語」時間を課し、高等學校、專門學校でも先づ第一に「英語」の學力を試すことを規定してゐる位である。さてこゝに御勸めせんとするのは

井上英語講義錄
は、目下全國二百餘の中等學校で採用されてゐる我國唯一の完備した英語通信教授で十二年前に創立されてより卒業生五十餘萬、現在の在學生は全國で十七萬に及んでゐる。執筆者は、英語辭典の著者として世界的に有名な井上十吉先生、その平易明快な講義振りは有名なもので、僅か十二、三歲の少年さへもドシ〳〵と著しい進境を見せてゐる。

レコードを添付
尚その上に、驚くべきことには、最近、英國の『ユーゴー講義錄』に做つて、我國最初の蓄音機レコード（無料配布）に依る新學習法を試みて成功して居られる。『井上英語講義錄』の學習者が世間で最も難事とされる英語の發音や會話に熟達振りを見せてゐるのも尤ものことだと肯かれる。

（我國英學界の父井上十吉先生）

一ケ月一圓廿錢
『井上英語講義錄』は一ケ月二回（一日と十五日）の配本で、每月三百餘頁外に新聞「リーダー」「レコード」等九大附錄を贈與し、僅々二ケ月で中學校で一ケ年英人教師に就いたと同等以上の學力を與へる。尚も學費の低廉さで、尚試驗成績の優良なる學生には學費免除の特典があるから結局殆んど學費無しで卒業する人も少くない。

夏季新學期開講
本校では愈々七月一日より夏季新學期を開講し、目下新入學者を募集中である。躍進して來る好況の準備を今にこそ爲さねば時既に遲しの歎を發するのみ。本紙二百萬青年讀者諸君此の好機を逸せらるゝな

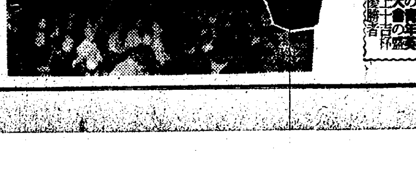

井上通信英語學校主催の青年英語辯論大會の盛況と井上十吉杯獲得の優勝者

英語講義見本 無代進呈
ハガキにて申込次第四六判七十頁以上の美しい講義見本を送呈します
（申込所）東京市麴町區富士見町三丁目七番地
井上通信英語學校
振替東京三〇二八八番

仁川汽船 出帆廣告
海州線 直航 隔日出帆
東海線各驛ト船車連帶貨物取扱
長淵線 毎月五回出帆
寄港地＝龍湖島、蘇江、德洞、九味浦、苔灘、大青島
仙義線 隔日出帆
寄港地＝漢津、孔浦里、富里浦、南九浦
唐津線 隔日出帆
寄港地＝習德浦
自動車連絡取扱
德島線 隔日出帆
寄港地＝吾池里
瑞山、泰安、自動車連絡取扱
眞開線 隔日出帆
寄港地＝龍游島
毛里浦線 毎月二十三回出帆
寄港地＝信島、仙水、乾坪、外島、注文島
馬山浦線 隔日出帆
寄港地＝靈興島、大阜島
白石浦線（忠南牙山郡）毎月六回出帆
此ノ外ニ沿岸各方面行貨物取扱
仁川港町二丁目
仁川汽船株式會社
電話五一番

九州郵船株式會社 出帆廣告
釜山出帆
博多行
珠丸 毎日午後十一時出帆
對馬嚴原、壹岐、博多行
毎月四日九日十四日十九日廿四日廿九日午後二時出帆
詳細ハ左記ヘ御問合セ下さい
釜山第一棧橋
九州郵船株式會社出張所
電話二四一一

仁川出帆（代理店日鮮海運營業）
大連直行
東祥丸 六月廿七日
東祥丸 七月十六日
鹿兒島、三角、長崎、博多行
東祥丸 七月四日
東祥丸 七月廿三日
新義州・安東出帆（代理店日鮮海運營業）
仁川經由、九州各地行
東祥丸 七月二日
東祥丸 七月廿一日
詳細ハ左記ヘ御問合セ下さい
仁川府本町四丁目
日鮮海運株式會社
電話長五〇番・二〇八番

北與版

人質五名を拉去
なほ一名を狙ふ
新乫坡對岸の匪賊

【咸興】四日新乫坡情報＝對岸十三道溝大北斗與河戎を本據とする馬合賊團の一隊四十名は二日午後十時ごろ同溝三豐里に移動し同地居住の滿洲國人王延順（三七）朝鮮人趙邑洙（二五）劉間松（三〇）の三名を

匪首滿軍の小頭目天興の一派五名は三日午前十時十四道溝日利車德の滿洲國人蔡德箕（四）朝鮮人金某（？）の兩名を拉去し十五道溝如雲作里王某木材作業所に潛在する匪首馬族の一味二十餘名は二日午後八時頃同溝東谷に移動して隣接地接原里の資産家韓鉉臣、尤巽濟の兩名を拉致すべく手配中である

清津港を目指して
巨船續々押かく
一躍世界の檜舞臺へ登場
國際貿易港の前途は輝く

【清津】去る六月上旬巨船マラヤ丸が入港、滿洲大豆の積取を行つて以來、清津港は世界各國の大汽船會社から滿洲特産物の輸出港として注目されるに至り、來る二十日ころにはアフリカ號がその巨軀を岸壁に現さんとしてゐることは既報の通りであるが、このほかハンブルグ・アメリカラインのドイツ系大汽船會社エヌ・デー・エルおよび英國系のブリユーフアンネン等の各社も大いに食指を動かしてゐると傳へられてゐたところ、果然ブリユーフアンネン社の滿洲總支配人ダウレー氏が去る三日午後三時十分着列車で密かに來清、三日間國際ホテルに滯在の上清羅二港につき詳細に視察したがこれを契機に清津は國際貿易港として一躍世界の檜舞臺に華々しく登場することゝなつたわけである

かつぱ

病魔跳梁の咸南
チフス六百、天然痘四百名
死亡率は一割九分

【咸興】本年上半期の咸南は惡疫の流行猖獗を極め衞生的には近年稀な凶年であつた、六月末日現計によれば前年同期に比しパラチフス、猩紅熱が若干の減を示したのみで（▲印減少）

病名	發生	前年	死亡	前年
赤痢	一八九	一五三	一九	一四
腸チフス	六〇二	三〇三	九六	三
パラチフス	一四	▲三〇	三	〇
發疹チフス	四八	四〇	五	四
痘瘡	四三二	一七一	一一四	一一四
猩紅熱	〇	▲一四	〇	〇
ヂフテリア	四一	四ノ	一三	〇
流腦	一六	一三	七	四
合計	一、一九三	八九〇	二二七	一六八

右表の如く發生六百九十名死亡百五十八名の激增でありその死亡率は一割九分に達してゐる

物騒な茂山對岸
賊の蠢動頻り

【羅南】茂山警察署から咸北道警察部に達した對岸匪賊の近況報告によれば次の如くである

▲六月二十九日柳洞自衞團員四名と牛車夫一名が下廣浦へ向ふ途中、德化社南坪洞南坪嶺（柳洞の東北約二里）で系統不明の共匪約二十名のために行手を遮られ、恐喝の上鮮內警備狀況並に道路の狀況などを詳細問ひ質されて放還された

▲翌六月三十日南坪總私隊所屬馬賊員二名は三道溝中心市場に赴く途中、午前十一時半頃德北社東皮洞（芝草の西北約三里）に差しかゝつた時武裝共匪が約三十名、二班に分れて遙か前方に休息中のところを發見、衆寡敵し難きため後退、午後五時頃歸還した

"長白府を襲つた賊團
人質三名の身代金强要

【惠山鎭】去月六日夜惠山鎭の對岸十餘町を距る長白縣廳所在地へ匪賊二十餘名侵入し府內の最有力者たる農務會長徐禎氏（滿人六七萬圓の資産家）の長男世忠（三〇）二男世德（一七）三男世明（九）の三君を拉去、同家の金指輪三個約三〇圓現金二十餘圓を強奪逃走した匪賊は登山江の一味で內八名は拳銃を携帶しをり目下上流二道溝附近に潛在中の情報あり近く討伐を開始する模様である、なほ彼等は前記人質三名の代償として現金五萬圓を提出すべしと去月廿四日徐禎氏へ脅迫文を送附したが徐氏は後難を怖れてこれをその筋に申告しなかつたらしい

刺網漁業者
救濟に成功
機船底曳網組合の
純益金四千圓近し

【咸興】咸南道內八箇の機船底曳網水産組合の業績は（▲印缺損）

組合名	漁獲高	純益金
退潮	四二五六圓	九八二圓
三湖	三〇六九	四六二
前津	一九五七	三五六
六浴	三三七七	▲一五
新浦	三一八一	一六二
新昌	三〇五一	六一八
遮湖	三四一〇	九三三
群仙	二七九五	四二八

で極度の閑散期に拘らず總漁獲高二萬五千一百圓に對し總益金三千九百六圓の實績は同組合が刺網漁業者救濟のため委出されたものだけに効顯著しきを喜ばれてゐる

農事技術員打合會

【咸興】咸南農務當局では來る廿三日から四日間道內各郡の農事技術員を道廳會議室に招集し
▲現在の農事奬勵施設中最も成績顯著なる事項並にその實績▲將來緊急施設を要すべき農事奬勵施設並にその方法
の二諮問事項に答申せしむると共に
▲水稻種子更新計畫▲畓代改良▲棉及び大豆乾燥調製並共同販賣▲田作改良普及▲自給肥料增産增施奬勵計畫▲肥料配合改善▲土砂調査▲大麻改良計畫▲山地帶農業實態調査▲農家更生部落における農事指導
等十項に亘る打合會を開く、なほこの打合會には小崎本府技師、堀內殿試北鮮支場長も出席の筈

興咸のプール開き

【咸興】工費二千圓をもつて新築中の府營兒童プールは五日水入れ六日府內初等學校の選拔兒童によりプール開きを行ひ七日から一般に使用開始の筈

營林署で生業資金融通

【咸興】惠山鎭營林署では署內居住民の定着安住施設として昨年來十戶組を主體とする生業資金貸成に着手し漸ね順調な實績をあげてゐるが同施設は指導に基づく產み出しの方法を採り一戶當十圓の貸成を目標とし
▲有畜農化▲惡弊是正▲共同事業▲營林事業の合理化▲地方民共同の副利增進
等に對し融通すべくこれが指導監督は各森林保護區が擔當してゐる

夫役を
寧ろ歡迎
頗る盛んな
道路改修熱

【咸興】夫役が多過ぎる……とは道路改修工事に對する普遍的な怨聲と認められてゐたが近來咸南の農村は郡外道路の改修改良熱が頗る旺盛で
工事は夫役で施行するから道路は測量だけやつてくれ、人手が足らねば測量技術講習會を開いてお上の手を煩はさずとも地元民で測量設計施工の出來る基礎を與へてくれ
との要望が各所に起り自力更生時代における精神更生の反映として喜ばれてゐる

漁村中堅青年の養成
咸南の要望

【咸興】本月中旬黃海道で開催される各道水産會打合會に對し咸南水産會は
朝鮮水産會に漁村中堅青年養成講習會講師を常置し各道を巡回指導せしめよ
と要望し更生の機運に向つた水産時代に順應したい意向である

お山の景氣上々
新鑛發見と交通の利便とに
拍車かけられ稼行も大激增
凄じい平南鑛山熱

【平壤】こゝ數年來平南道の鑛山熱は非常なもので奧地新鑛山の發見と交通の便はます／＼これに拍車をかけ六月現在における登錄鑛山は四百八に達し、しかも本府の探鑛條件の好轉はます／＼稼行鑛山を漸增させ九年十二月に於ける登錄鑛區三百八十五のうち約一割の七十三の稼行に過ぎなかつたものが、本年一月以來稼行着手屆は廿五の增加を見、未着手の三百の鑛山も近くこれが着手するものと豫想されてゐる

一機も屆かぬ
ご難の支給機
空輸中に三機とも故障生じ
飛六痛事にこぼす

【平壤】飛行第六聯隊ではさきに內地各飛行隊、飛行學校に武習修業に上りその歸り九二式戰鬪機二臺を各務ケ原補給部に返納し一臺を支給されて三機空輸の豫定のところ一機は空輸の途中、墜落大破となり、他の二機も鈴木中尉、都司軍曹が同じく空輸の途中、都司機は廣島市に不時着大破、更に鈴木機も太刀洗まで來てこれまた故障を生じて輸送困難となり結局一機も飛六へは支給出來ず聯隊では練習機不足で非常に困却してゐる

張參與官の漫談一席
成北の郡守はおとなしいよ

【羅南】江原道郡守から參與官となつて咸北道に納つた張憲植氏に一日で終了した郡守會議の感想を求める
槪して會議は元氣がないやうだつた、尤も郡守の數も他道に比べると少い故もあらうが、他道では隨分激しい議論を持ち出すものもあつて賑やかだが、こちらは皆おとなしい、隨分見當違ひな話をするものもあつたが實に面目だともいへる、敬神運動は結構なことだ、朝鮮でも本來からいへば山神を祭るといふことがあり、山神は天であるから天を拜むとゝとなつたが、現狀では拜むべきものを持ち合せないもののやうだ、拜むといふのは呪ひではない、精神を淨める意味だから是非やるべきだ、道廳でも確定はしないがどこか構內の適當な處へ神殿を造營して朝夕出て來た時と歸る時と必ず拜むことにしようと申し合せてゐるやがて全道この慣はしが行き渡るであらう、昨日朝（一日）羅南神社に詣つた人を見受けたが私は心強く感じた……ナニ？早起會の運動だと思つてゐる人がある？ハ、ア、なるほど……（と苦笑當惑）

咸南の水防團
設置箇所決定

【咸興】水防團創設に關し咸南道では四日土木、地方、保安三課の係主任參集協議の結果、大體に於て安邊南大川に七箇所、龍興江支流德池江に二箇所、城川江十二箇所、北靑南大川一箇所を府邑面當局に設置することに意見の一致を見た、創設經費は一箇所一千六百九十四圓五十錢平均である

鏡原學組會議

【會寧】去る三日午後二時半から學校組合評議員會を邑事務所會議室で開き豫算、校舍增築について審議したが結局變らず散會

迷信と信仰は
紙一枚の差だ
要は善導にある
孫江原道知事の話

【春川】今や全國に澎湃として起つてゐる國體明徵、心田開發運動その他について孫知事の所懷を聽く—
農村振興經濟更生の物的運動に併行して國體明徵、國家觀念の涵養を圖ることの必要は今更申すまでもないことで本道でも從來の論理的指導の外に宗敎的信仰を厚くせしめ社會敎化に努めるやう學務課が主となつてやつてゐる、迷信と信仰との相違は僅かに紙一枚の差でたとへ迷信的行爲にせよ、それを正しいと信じる者にとつては信仰である、要は迷はせず正しく指導するにある、更生指導部落に對し一層堆肥增製を奬勵して「各作物別反當り二百貫」主義を採ることにした別とむづかしいことでもなく從來秋になつて刈り取つてゐた生草を夏の間にちよい／＼刈り取ればその量は數倍にもなり然も草は山野、路傍にいくらでもある、一寸やる氣になれば餘剩勞力で容易に有り餘る程造れるわけだ

魚釣りご法度
清津港內外
太公望注意

【清津】既報、先般改正された開港取締規則中第二十九條の港界內船舶の碇泊又は航行の妨害となるべき場所において濫りに漁撈をなすべからずにより今後は清津港內外の魚釣りは一切出來なくなつた、違反の太公望は二百圓以下の罰金或は拘留科料を覺悟のこと

【羅南】去る二日內務部長の名で各中等學校長、各郡守、農事訓練所長に學校並に訓練所生徒の敬神崇祖の念涵養のため皇大神宮大麻を奉齋し神棚をそれ／＼設置し祝祭日には必ず參拜することを通牒したがこの神棚は生徒から一錢乃至五錢の醵金を集め補習學校簡易學校にはこれに道費の補助を加へて道で共同注文し各校へ配付することになつてゐる

サイレン塔の丈くらべ
意地で張合ふ駐在所と面
朗かならぬ山村の珍風景

【咸興】地方振興、自力更生の强調時代であり牧民第一線の郡や警察が融和や理窟ぬきの緊密協和、二人三脚朗らかに向上邁進のステップを踏む當今こんな話もある、所は咸南の山奧とのみで御勘辨ありたい
某日その面事務所を訪れたその地の有力者「こんな山奧でも時報のサイレン位はあつてよからう……」と無邪氣の寄附を申出た、巡査部長あがりの面長「何も惡い事ぢやなし、駐在所と相談の必要もない」と時報サイレンの建設を急いだところが納らぬのは駐在所の首席「サイレンは警報の主要任務に省みて駐在所に建つべきだ、面がそんな氣なら……」と面內有力者に寄附を求めて面事務所以上のサイレン塔が出來上つた、隣接した二基のサイレン塔、これで村が圓滿に治まるか……無理が通れば道理が引込む、これには郡守も警察署長も弱つたが懇談の結果後から出來た駐在所の分を取毀して漸く圓滿?解決

圖太い僞啞
高等乞食を裝ひ
盛んに無免許入齒

【羅南】二日午後一時十分頃、羅南驛着上り列車から擧動不審の男が下車したので、驛詰の警察官が呼びかけて見ると手眞似で啞らしい動作を見せるだけで埒が明かぬところから羅南署に連行、嚴重取調べの結果この男は三年前からの僞啞であることが判明し三年目に初めて口を開いて自供したところによると同人は平安北道泰川郡長林面馬坪里に生れた吉田淑鍼こと朴三龍（二八）で十年前に入齒技術を修得し無免許で入齒業をやつた廉で新義州法院で罰金五十圓に處せられたが、その後郷里を出て全鮮を流浪し入齒をしながら三年前に城津に入り込み漸次北上して本年二月羅津に到り飮食店の酌婦四人に入齒をし、永逗留に發覺の恐れがあるので清津に來り浦項洞の酒賣女二名に入齒して二日羅南で一と働きすべく乘り込んだものであつた
なほ懷中には朴淑鍼の名刺の裏面に次のやうな文句を認めてあつた
名刺裏の文面—私は平北泰川郡出身にて普通學校三學年の時（十二歲）不幸にも猩紅熱のため不具者になりました爾後墨齒の勉强を精勵しましてこれをもつて命を助からんと致しますから諸先生方の御同情を深くお願ひ致します

監獄に赤痢猖獗
半月の間に廿七名も罹病し
周章狼狽の善後策

【安東縣】安東監獄には目下數百名の囚人が收容されてゐるが、去る六月十四日から二十九日までの間に囚人中から赤痢患者が續發し遂に患者總數二十七名に達した、安東監獄には最近日系官吏も配置され警察當局とも圓滑な事務連絡がとれてゐたにも拘らず、この赤痢患者續發の事實は監獄當局者がひた隱しに隱してゐたゝめとみられ、この態度は甚だ不可解とされてゐるが、警察廳ではとり敢ず積極的防疫に乘り出すこととし、二日王衞生課長を監獄に派遣、在監者全部に豫防法を講じると共に患者は全部隔離し、三週間は外部との交通を絶對的に遮斷し、この三週間以內に出獄する者も全部出獄延期の手續きをとることにしてゐる、その後續發者はない

原州の水道實現方陳情

【原州】去る三日本府へ技師が河川視察のため來原したのを機に繁榮會では面內の下水改修並に上水道敷設實現方を陳情また毎年雨期に出水に惱まされてゐる又峯里では堤防構築方を陳情した

肉牛の飼料資金融通

【咸興】咸南農會では昨年來肥育奬勵のため無利子の濃厚飼料資金を融通し五十日乃至二百日肥育せしめた後肉用牛として販賣斡旋に努め最高七十圓、最低二十圓、平均二十圓の利益を舉げた實績に鑑み本年は道內地帶の肉牛一百頭に一頭當り二十圓、總計四千圓を貸與し肥育せしめ冬季道郡農會で販賣の斡旋を試みる筈

溫突の焚口改良

【咸興】咸南林務課で燃料節約の一助として溫突の焚口改善十ケ年計畫を樹て着々實施中であるが九年度の實績は
▲實施面百二十七ケ面▲實施數一一、五四八個▲實施豫定一萬個を超過すること一、五四八個
▲これが費用一一、五七三圓の內道費四、三六五圓▲國費五八六圓

雄基の煙草賣上げ

【雄基】上半期における專賣支局出張所の煙草賣上高は總計十二萬八千三百六十七圓で昨年同期の十三萬五千八百八十一圓に比し七千六百十四圓の減少であるがこれは新興羅津に幾分人口を奪はれた結果である、而してこれを品種別に見れば筆頭はなんといつてもマコーで次がピジョン、長壽煙の順となつてゐる、なほ六月末現在の同出張所管內煙草小賣人は百三十二名

吉州の學評當選者

【吉州】吉州郡內の學校評議員選擧は去る一日各面事務所で執行、左の諸氏當選した
吉城面姜運周、英北面朴寅松、長白面朴承稷、雄坪面金文海、德山面玄禹鉀、東海面申景均、陽社面曹東佑

咸南農試地鎭祭

【咸興】曩に咸興近森組が二萬四百八十圓で落札した咸南農事試驗場移轉新築地鎭祭は九日咸州郡州北面西陽里の現場で執行

元山港の畜牛移出
約千八百頭

【咸興】上半期元山港から移出した畜牛は一千七百七十二頭に達し福井縣の一千四百四十七頭を筆頭に大分、東京、新潟、香川、山口、青森、石川、山形の一府八縣に移出されてゐる

割箸の消毒を嚴達

【咸興】朝夕使用する割箸に無消毒無包裝の品を見受けて咸興署では各製造業者に對し一日熱氣消毒並に溫突又は溫室乾燥の實施▲無包裝賣の嚴禁を通達し今後は不定期に臨檢して保健衞生上遺憾なきを期する筈

兩大戰出征勇士の會
元山に生る

【元山】府內に居住する日淸、日露兩役出征者をもつて組織された兩大戰出征者會は四日午後四時から泉町小學校で盛大な發會式を擧げた後第一回總會を開き經過報告會則その他を決議した

會寧聯隊の耐熱行軍

【羅津】國境の護り會寧七十五聯隊第二大隊の將兵百二十一名は耐熱行軍のため三日午後五時來羅、市民の歡迎裡に市中を行進し同夜は邑內に分宿、四日午前雄基を經て歸隊した

元山の相撲延期

【元山】武藏山一行の大日本大相撲は

暗夜、エロ群像

【咸興】暗の盤龍山に跳梁するエロ群像—咸興署では二日深更署員を非常召集したが盤龍山擔當班は暗の松林に成タク助手元興乾（二一）と某女學生李順子（一六）雲南面の雜貨商尹鍾吉（二八）並興南邑の木材商邊鍾深（三一）と大和町一の酒幕女趙昌玉（二五）の二組五名を引捕へ何れも拘留三日

改良燕麥普及

【咸興】惠山鎭山麓指導區監督事務所では管內居住山農の改良燕麥栽培を普及せしむべく今春二十五箇所二十二町二反步の燕麥採種圃を新設し各共勵組合から手當を支給して管理中であるが來年度播種期には管內全部を改良燕麥化し得る見込である

通川の學評

【通川】通川面の學校評議會員は去る一日の選擧で劉錫堯氏が全投票數たる十票を得て當選

林局長羅津へ

【羅津】本府財務局長を首班とする地方事務監査員一行は來る八日頃雄基から來羅、邑事務所及び警察署の事務監査を行ふ筈

城津畜産會社總會

【城津】城津畜産會社では三十日午後一時から遊樂座で第十回定時總會を開き第十期決算報告、利益金處分案、社長報酬、重役慰勞金贈呈案を附議した後任期滿了による重役改選を行つたが全員重任北川社長重任となつた同社今期配當は一割据置の外創立十周年記念として五分を增配した

室理事辭任

【羅南】淸津商工會議所理事室直次氏は豫て健康を損ね靜養のため辭任を申出てゐたがこのほど會議所ではこれを受理することになり後任に元北鮮日報主筆勝村長平氏が就任することになつた

沼崎線路長榮轉

【羅津】羅津保線區線路長沼崎寧氏は二日附で大連本社に榮轉、後任は堀內主任に決定した

江陵局創設記念

【江陵】郵便局では去る三十日の創設三十周年記念日に地方官民を本町公會堂に招待、記念祝賀式

人の動き

▲篠田中佐（鎭海要港部參謀）二日雄基着、三日雄基、西水羅視察、羅津へ
▲東同鶴氏（統營實業家）三日新京へ
▲三住年光氏（慶南水產會議員）三日統營から二運面元港へ

大阪商船定期出帆
◎內、滿、鮮連絡優秀客船
北鮮阪神行（門司經由）急行
清津午前十時發＝門司翌々日午前十時着
雄基前日發
貴州丸 七月十五日
武昌丸 七月十九日
河南丸 七月十二日
北鮮臺灣行
江蘇丸 清津發 七月廿八日
清津、雄基、城津、興南、博多、長崎、鹿兒島、基隆、高雄行
大連內地直行 日滿連絡毎日發
朝鮮、滿鐵主要驛ニ於テ船車連絡
吉林丸 熱河丸 うすりい丸 うらる丸 扶桑丸 ばいかる丸 はるぴん丸 あめりか丸 たこま丸 しやとる丸
七月十日 七月十二日 七月十四日 七月十六日 七月十九日 七月二十日 七月二十七日 八月二日 七月九日 七月十五日
門司基隆直行
高千穗丸 七月九日 蓬萊丸 七月十八日 瑞穗丸 七月十三日
詳細は左記御問合せ下さい
（案內書進呈）
京城府南大門通三丁目一〇六 東京火災ビル四階
大阪商船株式會社 京城出張所
電話本局長一〇〇三〇番
鮮內代理店・案內所
清津 雄基 羅津 國際運輸會社
仁川 慶田組
釜山 釜山商船組
ジヤパンツーリストビユーロー案內所 京城三越、平壤三中井、釜山三中井、安東大和商

西鮮・淸津行 平安丸 仁川十二日 鎭南浦十三日 釜山十五日
北鮮上海・靑島行 平安丸 淸津六日 釜山十日
上海行 平安丸 仁川 港 靑島延長—群山—木浦寄
靑島行 會寧丸 安東—芝罘—大連寄港
大連行 鎭江丸 仁川九日 鎭南浦 日
櫻島丸 仁川十日 鎭南浦 日
浦鹽行 湍江丸 元山二日 淸津五日 雄基六日
△乘船賃金低廉船中食事附
△右ノ外臨時臨時船ヲ配船致シ船腹ノ潤澤ヲ取計ヒ居リマス

日本郵船定期出帆
歐州行 照國丸 門司 神戶 橫濱 七月七日 七月十一日 七月十三日
桑港行 淺間丸 神戶 橫濱 七月九日 七月十一日
濠洲行 賀茂丸 神戶 橫濱 長崎 七月十五日 七月十九日 七月廿二日
京城南大門通リ五ノ一 朝鮮郵船株式會社
代表電話本局四一九五番
釜山支店 大倉町 電話四〇三番
元山支店 海岸町 電話長一三四番
仁川出張所 港町 電話長三五一番
北鮮出張員 淸津府北星町
京城代理店 朝鮮運送會社
鎭南浦代理店 朝鮮商工會社 電話四八〇〇番
仁川代理店 朝鮮運送會社
群山代理店 群山海運會社
木浦代理店 朝鮮運送會社
釜山代理店 大池回漕店
元山代理店 朝鮮運送支店
城津代理店 朝鮮運送支店
淸津代理店 國際運輸支店
雄基代理店 國際運輸支店

朝鮮郵船定期出帆
△印ハ船客謝リ
●北鮮新潟連絡船開始
新京丸、重噸四、一〇二噸）定員一等十二名、二等四十三名、三等百二十八名
雄基 三ノ日 午前六時發
羅津 三ノ日 午前八時着 午前九時發
淸津 三ノ日 正午十二時着 午後五時發
新潟 五ノ日 七ノ日 正午十二時着 午前十一時發
淸津 九ノ日 午前八時着 午後二時發
羅津 九ノ日 午後五時着
雄基 九ノ日 午後七時着
北鮮橫濱直行 東京—淸水—名古屋—阪神—關門—コース
△長白山丸 羅津七日 雄基十日 淸津十三日 釜山—關門—大阪—
北鮮東京行 名古屋—淸水—橫濱寄港
長壽山丸 雄基三日 淸津三日 元山四日
○急行船 關門—名古屋—淸水—橫濱寄港
盛京丸 雄基八日 淸津十日 元山十一日 關門—大阪—名古屋 淸水—橫濱寄港
西鮮東京行
△江原丸 仁川六日 群山八日 木浦九日
△佐賀丸 新義州三日 鎭南浦四日 仁川六日 釜山—博多—關門
北鮮名古屋行 阪神寄港
○陸軍運輸部御用船
立神丸 雄基五日 淸津六日 元山八日 釜山—博多—關門—
北鮮大阪行 神戶寄港
漢江丸 雄基十日 淸津十一日 元山十三日
[illegible]丸 雄基七日 淸津八日 元山十日
西鮮大阪行
○南部線 釜山—關門—神戶寄港
釜山丸 仁川十六日 群山十七日 木浦十八日
淸津丸 仁川十九日 群山二十日 木浦二十一日
○北部線 博多直行—神戶寄港
金剛山丸 新義州八日 鎭南浦九日 仁川十一日
漢城丸 新義州十二日 鎭南浦十三日 仁川十五日
金剛山丸 新義州八日 鎭南浦九日 仁川十二日
敦賀行 新舞鶴—舞鶴—宮津—境 延長
慶安丸 雄基六日 淸津九日 元山十一日
鹿兒島・淸津行 釜山—博多—長崎寄港
鎭江丸 仁川六日 群山七日 木浦八日
○博多直行船 長崎寄港
湍津丸 大連三日 仁川六日

嶋谷汽船定期出帆
朝鮮總督府命令航路
朝鮮北海道大連線
×印ハ樺太行
大連直行（三等七圓）
仁川出帆 代理店日鮮海運株式會社 電話五〇
明石丸 七月七日
朝海丸 七月十八日
×天海丸 七月廿七日
裏日本、北海道、樺太行 八月三日
×印ハ樺太行（各地急行）
鎭南浦出帆 代理店日鮮海運出張所 電話五三九
×明石丸 七月十二日
朝海丸 七月廿三日
×天海丸 七月卅一日
日本海丸 七月 四日
×明石丸 七月十四日
朝海丸 七月廿五日
×天海丸 八月二日
日本海丸 七月六日
群山出帆 代理店 群山海運會社 電話一四
朝海丸 七月廿六日
日本海丸 七月七日
木浦出帆 代理店 鮮海運出張所 電話八四
朝海丸 七月廿七日
日本海丸 七月八日
釜山出帆 代理店 釜山兄弟商會 電話四〇〇八
×明石丸 七月十六日
朝海丸 七月廿八日
×天海丸 八月四日
日本海丸 七月九日
浦項出帆 代理店 浦項運輸會社 電話一三
朝海丸 七月廿九日
日本海丸 七月十日
內地寄港地 境、宮津、舞鶴、新舞鶴、敦賀、伏木、船川、函館、小樽、大泊
各處命令航路 北海道—北鮮線
笠戶丸 定期
北鮮、北海道行
雄基出帆 代理店 國際運輸支店 電話二七 八月十一日 七月廿一日
淸津出帆 代理店 國際運輸支店 電話一八 八月十日 七月廿一日
城津出帆 代理店 北鮮商船組 電話一三 八月十二日 七月廿二日
西湖津出帆 代理店 富田商店 電話二八 八月十三日 七月廿三日
元山出帆 代理店 朝鮮運送支店 電話一二〇 八月十四日 七月廿四日
內地寄港地 伏木直行、新潟、酒田、船川、靑森、函館、小樽
◇各船共最新式優秀貨客船ニシテ娛樂施設完備ス
切符發賣所 前記各代理店並各地ジャパン・ツーリスト・ビューロー
案內書進呈 本社及代理店へ御申越アリ次第各航路案內書送リ致シマス
神戶市海岸通明石町
嶋谷汽船株式會社

偽造銀貨が横行
慶南で一日平均三件も發見 當局取締りに腐心

【釜山】最近慶南の道保安課へ道内の各警察署から報告される僞造貨幣の發見は一日平均三件に達する有樣で四日の如きも統營、釜山兩署から三件の報告があつた、僞造貨幣はいづれも五十錢銀貨を鉛と銅の合金で模造したものであつて現在までの狀態により相當多數の僞銀貨が流布せる見込みでこれが取締りに手を燒いてゐる

尚武會評議員
【群山】尚武會では六日午後三時から警察署演武場で評議會を開催左の案件を協議
武德會員募集▲尚武會振興▲土用稽古開催▲武道大會結果報告

仁川鹽乾魚市場
【仁川】仁川鹽乾魚卸商組合では豫ねて市場營業の認可申請中の所新築中の上屋もこの程落成し七月一日を以て認可を受けたので五日正午から府内官民百五十名を招いて開市式を擧行した、なほ市場落成と同時に德積面、北島面、江華各漁業組合も市場内に事務所を移轉した

釜山商議副會頭席 爭覇戰を展開
香椎氏退き立石五島兩氏對立 近づく總會が見物

【釜山】過般の改選によつて新議員決定をみた釜山の商工會議所では正副會頭以下各部員を互選決定するため來る十三日別按第一回議員總會を開催する筈であるが多年會頭として功績があつた香椎源太郎氏の後任は既報の如く立石良雄五島誠助兩氏の爭覇戰と化し商工關係の複雜な土地柄だけに第一回の總會に府民の異常な興味が集中されてゐる

大邱飛行場
府會も期成會と提携 實現に全力を注ぐ

【大邱】大邱飛行場設置に伴ふ地元負擔金問題を繞り期成會側に府會では相當論議を重ねてゐたが三日の府會懇談會で愈よ大局論に立脚し善處することに全會一致、坂本俊資、島田金四郎、小重光太、林同助、許智の五氏を委員に選び期成會側と連携、目的達成に邁進することになつた、なほ地元寄附金問題につき更に遞信當局に懇談折衝する必要があるの期成會幹事長伊藤吉三郎氏並に府會の委員坂本、小野、許智の四氏は四日午後十一時二十五分發列車で上城した

したが當選者中大和町選出の高島伸太氏が遂に辭任したが更に數島町の園田正幹氏も固辭するに至り成行注目されてゐる

無鑑札自轉車
大邱府内で 二千三百件

【大邱】大邱府財務課では二、三兩日間課員廿四人を六班に分け府内六ケ所で無鑑札自轉車の檢査を行つたがその結果車輛稅課規則違反の自轉車二千三百臺内七割が無鑑札三割が鑑札不正添附を發見それぞれ正規屆出をなさしめてゐるが大邱府内自轉車總數五百五十臺として約四割強の違反者ありこれが稅額四千六百圓に及び當局でも意外の違反者で目を廻してゐる

釜山遞信分掌局簡保
創始以來七十五萬圓支拂ふ

【釜山】釜山遞信分掌局管内で本年五月中に支拂つた簡易保險金は二萬七千八百三十圓餘、この内傳染病一件、災害四件、二年以上經過したもの百三十件合計百三十五件、その金額二萬三千百廿三圓餘に達した、同局で昭和四年十月に事業創始以來五月末までに支拂つた金額は實に七十五萬七千二百卅八圓廿四錢で馬鹿にならぬ巨額を示してゐる

統營學議又一名辭退
【統營】學校組合議員四名の補缺選は既報の如く去る二十八日施行

前科者揃ひの六人組み萬引團
判明した分でも五百餘圓 盜んでは酒色に耽る

【大邱】本籍達城郡[illegible]面[illegible]南洞前科一犯金旦守(二九)を首領とする六人組の萬引團大邱南山町六二三金盤鎬(二八)南山町一七八崔相憲(二[illegible])南山町崔大鳳(二八)住所不定方學龍(二八)南山町許貞の一味が一網打盡に捕へられた――彼等は首領を除いて何れも二回乃至三回の起訴猶豫を受けた竊盜の前科で、首領の采配によつて大邱府内を荒し廻り商店の店頭から商品を萬引しては料理店やカフエーを泳ぎ廻り酒色に耽溺してゐたもので金旦守、金盤鎬、崔大鳳の三名は女給三、四名を引つれて大邱錦町の飲食店で遊興中大邱署の澁谷刑事部長、安刑事に捕はれたもので現在自供してゐるだけでも大邱南山町四二趙光淳外十八軒前後十九回の萬引で被害五百六十圓に達してゐる。なほ餘罪ある見込みで嚴重取調中

珠算講習會
統營で開く

【統營】朝鮮珠算普及會第十回夏季珠算講習會は來る八月一日から三週間統營小學校で開講する事となつた、希望者は七月末まで統營吉野町服部商店宛申込まれたいと講習規定は左の通り
▲定員八十名(但し十五歳以上の男女)▲講習會費二圓▲遠來參加者の宿泊料、朝鮮旅館一泊八十錢、内地人旅館一圓五十錢

慶北の棉作擴充陣
栽培擔任の技師を配置

【大邱】慶北道では南棉獎勵の大方針に基き棉花共販一千萬斤を目標に棉作擴充計畫を樹て積極的獎勵をしてゐるが今回同計畫の進展に伴ひ本道に棉作栽培擔任の產業技師一名を配置することに決定したが任命は七月末の勅令改正と同時に發令されるものと見てゐる

空の難險
秋風嶺上に 測候所實現

【清州】小白山脈の嶺上にあつて忠北と慶北の境界線に位置する秋風嶺は半島航空界の難險で十年來氣象觀測所設置を叫ばれてゐたが本府では約四萬圓の豫算で觀測所設置に決し來る八月頃起工十月開所の豫定で同時に電燈も實現し街も明朗になるので地元では期待してゐる

慶北農村の團體貯金 實に八十三萬圓
農家衰頽の癌負債償還財源と 更生計畫に活用する

【大邱】農振運動の進展に伴ひ農村民の勤儉貯蓄思想は漸次強化されて來たが就中勤農共濟組合員の貯金十一萬二千圓、備荒貯蓄組合のもの三十六萬二千圓、窮民救濟時局匡救事業の土木砂防工事に出役人夫の天引貯金が二十萬八千圓この外團體組合等の特殊貯金を合せると、これ等團體貯金のみでその總額實に八十三萬餘圓に達するので道當局ではこの巨額の貯金を農家更生に最も有效に活用すべく調査研究中であつたが愈よ農村衰頽の癌をなす負債の償還財源その他更生計畫方面に活用する事に具體的方針を決めた

仁川局簡保好績
【仁川】六月中仁川郵便局の簡易保險の新契約數は六百七十一人でこの保險金は十四萬一千二百八十九圓八十錢に達し一月以降上半期の累計は契約數一千四百四十七人保險金高は三十萬九千五百三十六圓である而して現在仁川の契約數は一萬百五十六人でこれに對する保險金高は二百十一萬七千三百三十十圓三十錢の巨額に達し意外の好成績を擧げてゐるが右の契約者の内本年中死亡者四十八人解約五人失效八十三件である

忠南の植付進捗
六月末現在八割八厘に達し 「天水畓だけ殘る」

【大田】忠南の挿秧は一般の想像より遙かに進捗し未了の箇所は天水畓の甚だしき處であり斷續的ではあるが少量の降雨に惠まれて地方的には本年は水利組合の效用極めて顯著で組合地區内は殆んど挿秧を完了して居り特殊現象としては論江平野の河川改修工事完成の結果大潮の上に毎々改修河川の水門を堰きとめ多少の鹽分を含有する河水をモートル又は石油發動機喞筒で汲み揚げてゐるので同平野の植付は天水畓多きに拘らず六月末現在の植付濟み八割八厘その面積十三萬一千八百八十一町歩で前年同期の九割二分四厘に比し稍遲れてゐるにすぎない

全州上水道
川底變化で 送水管露出

【全州】川底の變化によつて全州上水道の送水管露出し邑當局を狼狽せしめた、右は全州邑上關面大聖里の河原でこのまゝ放置すれば大洪水、子供の惡戲等のため重大な事態を發生する虞れあるので邑では金副邑長、牧之内學務主任佐藤土木主任等が四日現場に急行し詳細視察し萬難を排して根本的修築を行ふことになつた

振興リレー放送
いよく十七日から開始 先づ忠南で皮切り

【大田】近く實施される農村振興リレー放送はいよいよ十五日清州を振り出しに十七日大田、十九日大邱、二十一日釜山の日割決定し京城放送局第二課長金井顯氏は四日來田、邑郡廳、道廳を訪問打合せをすまして大邱に向つたが大田は十七日午後七時半から忠南放送の夕を開催、李知事の農山漁村振興運動狀況について約一時間に亘る講演放送を皮切りに、午後八時半から學校生徒の音樂放送(第二放送中繼)▲同九時半から一時間ローカルを盛つた情趣の音樂其他(地方放送で大田中心十里四方へ放送)で三時間に亘り忠南道廳第二會議室に移動放送機を据付けて有線電話に送機中繼し京城放送局から放送するものである

暴る旱魃
全北の慘狀
＝寫眞說明＝
【上から】干からびた水田―溜り水を汲んで枯死狀態から救ふ―涸渇した苗代(全州支局にて撮影)

大田の撒水
十五日開始

【大田】邑の撒水自動車は千五百圓で購入タンク其他の準備を急ぎ十二、三日頃には完成し十五日から全市の撒水に活動することになつた

生徒まで動員して 水稻ホミ植奬勵
二十日まで植付不能地には代作させる 全南道の旱魃對策

【光州】旱魃で植付遲々として進まない全南道では本月中旬までに植付不能の場合は代用作物の作付を奬勵するとともに三日道當局から各郡へ旱害對策に遺憾なきを期するやう左の如き通牒を發した
◇水稻植付指導方針(イ)十日迄に充分降雨なく植付不能の場合は初等學校、警察官駐在所、金融產業組合その他各種團體と連繫を保ち十日より總動員をなし『ホミ植』を督勵し植付の促進に努むること(ロ)植付濟の隣接地より應援方を企畫し植付の促進に努むること
◇代用作物作付勸奬 二十日迄植付不能の場合はなるべく代用作物の作付をなすやう一齊に調査し二十五日迄に道農務課へ報告すること

無茶走りのバス
事故頻發に鑑み 永登浦署嚴に警戒

【永登浦】最近交通事故頻發に鑑み永登浦署では特に注意中のところ四日朝飛行場入口で京水バスの顚覆事故が惹起しその原因は全速力で疾走したことにあり、元來京水バスは列車と競爭し常に全速で疾走し他の金浦行バス、京電バスその他タクシーも道路の擴張鋪裝完成以來濫りに制限以上の速力で走り時に列車と走り競べする惡戲運轉手もあるので同署では此際嚴重に取締ることとなり特に京水バスに對しては責任者を呼び出し嚴重警告を與へる筈であると

淳昌面長會議
【全州】淳昌郡では來る六日から三日間にわたり面長會議を開催し最終日は各面長、學校長、警察署長、金組理事、駐在所主席合同會議を開く

運送改善協議
【群山】京城商工會議所議員關根金作氏は京城商工聯合會同朝鮮商聯盟會、同荷主協會の代表として四日朝來群午後四時から商工會議所で群山荷主協會輸移出入商其他商工業者代表と會見し運送改善につき意見交換し群山における現狀を調査した

釜山濠洲處女航
陶磁器や電球等を積んで… 四日ふりすべん丸出發す ・今後は月一回寄港

【釜山】朝鮮と濠洲をつなぐ鮮濠ラインボートの第一船大阪商船のぶりすべん丸は豫定の如く四日午前九時釜山入港六千噸の巨體は第一棧橋沖合にて投錨した、釜山からの積荷は電球、硬質陶器百五十餘トンにて同日午後二時朝鮮濠洲貿易の前途に多大の希望と期待の裡に出港したが今後は毎月上旬ブリスベン、シドニー、メルボルンの三船が交替で入港する筈

慶南の水稻
植付け完了 近年の好績

【釜山】順調な降雨の天候に惠まれた慶南の植付け狀況は作付面積十七萬九千三百三十餘町歩のうち既に十六萬二千八百廿餘町歩が卅日現在で完了し九割八厘の進捗振りであるから兩日中には道内全部に挿秧を終る豫定で昨年同期の六割六分四厘に比して二割四厘の好調である

揚水機で慘死
【松汀里】四日午前五時頃羅州郡平洞面之右里區内平里沓で揚水中の發動機に觸れ即死したものあり右は松汀面新村里河成議三男河轍柱(二七)で旱魃に惱む地方民の依頼で去月十四日來兄河判金の助手となり晝夜兼行で揚水に從事しクランクシヤフトに觸れたものであると

全北の防疫陣
演習を控へ 必死の活動

【全州】全北の防疫陣は秋の對抗演習を控へ約五萬圓の衛生費を計上防疫施設は勿論豫防注射二萬五千人、チフス内服藥二萬人、赤痢内服藥五千人に服用せしめ一方演習關係地全州、裡里、群山等の接客業者約三百名の健康診斷、檢便等を行つてゐるがなかく根絕せず傳染病の發生相次ぎ當局を惱まし現に道内を通じて腸チフス四十一名赤痢十五名、ヂフテリア五名、流行性腦脊髓膜炎、猩紅熱各一名總計六十三名になつてゐる

風光明媚 釜山、蔚山間に 鎖夏列車運轉
十日から毎日走ります

【釜山】夏の海濱避暑にそなへる釜山鐵道事務所では從來交通不便のため知られてゐなかつた釜山蔚山間の新日本海岸の風景を紹介宣傳する意味と避暑客誘致のため海雲臺、水營、松亭、釜山間に十日から八月三十一日まで毎日割引列車を運轉させることになつた

仁川中學校
五日地鎭祭

【仁川】工費九萬五千七百圓を以て柴田組の手で起工された仁川中學校新校舍の地鎭祭は五日午前八時から同校敷地で官民多數列席の下に磯野神官によつて嚴かに擧行され終つて祝宴を張り九時半散會した、なほ同校舍は講堂を除く外の本館武道場その他は本年十一月末日までに竣工の見込みで講堂の竣工は來年三月(寫眞は地鎭祭)

南朝鮮電氣
雨のお蔭で 水力に復活

【全州】東津水利組合雲岩貯水池涸水のため南朝鮮電氣は發電不能となり、同會社當局では晝夜兼行で火力發電所群山外四ヶ所により應急送電中であつたところ二日の降雨で水深十四尺水量一億九千萬立方尺になつたので三日午前十一時から同水力發電所に七百キロの發電となつたが四日から常態に復することになつた

一萬數千圓橫領
數年間に亘る吳服店の 番頭の巧妙な犯行

【釜山】釜山水上署では府内西町三丁目土田吳服店の御部主任で最近退店した辛町三丁目森敬一(四[illegible])を三日收留監し津曲司法主任の手で取調中であるが事件は數年前から繼續的に商品一萬數千圓を橫領した白晝犯罪であつて共犯者もあるらしい

池田警務局長
全南農村視察

【光州】池田警務局長は六日來道一週間に亘つて道内各地をめぐり農村更生狀態を視察の筈

全南警官異動
【光州】全南道警察部では道衛生課警察部の缺員補充及び高等警察課新聞檢閲係主任として永らく勤務し好評あつた井原義人氏の求禮署長榮轉等に伴ひ四日警部補級の異動を發令

長興署長 澤井文吉
警部 山田至助(濟州島)
濟州島警察署勤務を命ず
補長興署長
同 白井津賀次(求禮)
部衛生課勤務を命ず
警部補 井原義人(部)
任道警部、補求禮署長
警部補 梅田福松(長城)
部高等警察課勤務を命ず
同 三島廣富(光州)
長城署勤務を命ず
同 平木貫太郎(和順)
光州署勤務を命ず
同 加藤名代(光陽)
和順署勤務を命ず
同 奧村伊三郎(羅州)
光陽署勤務を命ず
同 谷口豐彥(光州)
羅州署勤務を命ず
同 小松潤(長興)
光州署勤務を命ず
同 心石庄右衞門(木浦)
長興署勤務を命ず
同 佐藤重太郎(濟州島)
木浦署在勤を命ず
同 永里常樹(光州)
寶城署在勤を命ず
同 佐藤溪雄(寶城)
光州署在勤を命ず
同 佐田寅雄(咸平)
木浦署在勤を命ず
同 平川正名(部)
長興署在勤を命ず
同 津留崎利助(羅州)
麗水署勤務を命ず
巡査部長 糸井喜代治(和順)
任道警部補濟州島署勤務を命ず
同 武藤涉(康津)
同羅州署勤務を命ず
同 高野寅次(部)
同咸平署勤務を命ず

あの街この街
【溫井里】溫泉旅館萬龍閣は今回金剛莊主人加藤寛介氏の經營となり角田ハツ子さんを女將として引續き營業中
◇
【鐵原】西氷庫平康間の各驛長は四日平康に會合、仁川海水浴團體募集について打合せた
◇
【淺山】金基德製材所は一昨年十二月火災に罹りこの程復興工事完成したがこゝが披露宴を廢し金五百圓を消防組に寄附
◇
【統營】邑では四日午後一時から常任委員會を開き九年度會計事務檢查
◇
【梁山】蔚山、梁山兩郡では三四の兩日蔚山邑事務所樓上で國勢調査打合會

水虫 濕疹 汗疱

汗の湧き出る肌!特に婦人と小兒の柔肌は病菌の樂園
氣が狂ふ程痒い、痛い水虫
見るも痛々しい幼兒のくさ
手もつけられぬ執拗い汗疱

アスター獨特の強い滲透性と殺菌力でサッパリと治しませう

刺戟せず、内攻もせず、醜い痕もつかず、しかも皮下に潜伏する菌を殺しジクジクした患部を乾かし、痒み、痛みを止めますから、無心の子供や、皮膚の弱い婦人などには、全く理想的の藥です

アスター
強力皮膚殺菌藥

佐藤醫學博士
久保山醫學博士
安藤醫學博士
濱田醫學博士
―推奬―

―主効―
田虫、いんきん
水虫、ひぜん
くさ、しらくも
はたけ、かゆがり
濕疹、吹出もの

定價 三十五錢、五十錢、一圓 各地藥店にあり

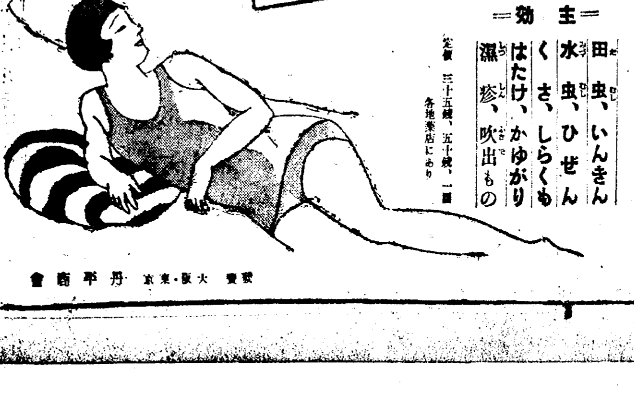

發賣 大阪・東京 丹平商會

國立北海道工業試驗場創製並監督

陸軍省 海軍省 全國刑務所 御採用

効力絶大
完全殺滅
人畜無害
芳香清爽

超強力殺虫液

家庭用 ハルク

ハルク特製 流線型噴霧器
この噴霧器を御使用になれば一層便利且經濟的です

▼蚊とり線香……は非常に眼を刺戟し、喉を痛め、衛生上甚だ宜しくありませんが、〃ハルク〃は人畜には絶對に無害で、しかも獨特の芳香をもつてゐます。

▼蚤取粉……は短時日で效きめが鈍くなりますが〃ハルク〃は閉栓して冷暗所に置いて戴けば、效力は幾年絶對に變りません。

▼從來の殺虫液……は蠅や蚊の殺滅を目的とした爲、南京虫にはもう一つといふ所でしたが〃ハルク〃は南京虫を目標として創製されたものですから蠅や蚊や蚤などは一噴きで死んでしまひます。

ハルクの効きめを例す法
●一度やつて御覽なさい●
お便所の窓を締め、シューツとハルクを噴霧し、そして戸を閉めて置く
コチ〳〵〳〵
三分間……はい三分間經ちましたらお開け下さい。どうぞ、ソレ死骸です。蠅の死骸、蚊の死骸の山々々

大瓶・七五錢
小瓶・四〇錢

發賣元 京實商事株式會社藥品部
代理店 小林大藥房

良いお中元!

花王石鹸

健康を贈る! 眞心を贈る!

純粋度 九九.四%

三個函・三十錢
半打函・六十錢
一打函・一圓廿錢

東京・花王石鹸株式會社 長瀬商會・大阪

漢江の猛威制禦 京城の安泰保持

來る八日に最後の評定を開く 水防團の結成近し

出水期は迫る 必死・固むる防備陣

京畿道では管內を流れる漢江本流と臨津江、南漢江、北漢江流域の水害を防止するため道警察部保安課で水防團を組織編成を急いで居り、去る六月五日その施行細則が出來たので遲くとも十二、三日頃富永道知事から關係府邑面に對して水防團組織の道令を發することになつた、水防團の數は完全水防の意味から出來るだけ多數を望んでゐるが設置經費の關係上最初は比較的氾濫の多い場所五ヶ所に水防團を設けることになつた、一ヶ所の費用は平均約八百圓から千圓、水防團員は平均四十名位で救助船、救命器、作業船その他水災害に最も必要な機具を購入、事務所を設けてこれを管理し、所轄警察署で時々これ等の機具點檢を行ひ、水防團維持費は府邑面で支出することになつた

この內最も大規模な水防團は京城で、事務所を龍山に設け、團員は約二百名位で、これ等の人々によつて漢江の氾濫を死守して、四十萬府民の水災害を最少限度に喰止める組織である、具體案は來る八日京城府廳の龍山出張所で道、府、鐵道局、龍山署、憲兵隊等の關係代表者が集まつて決定する

仁川に遊ぶ學生の取締り

六日午後二時から仁川月尾島臨海學校で京畿道保導主任會議を開催、道よりは安岡視學官、仁川より永井府尹、熊谷仁川警察署長、各學校長、職員が出席して夏休み中の學生、生徒の月尾島生活に就いて協議することになつた、なほ夏休み中は月尾島に保導聯盟の臨時出張所を設けて學生、生徒の素行を監視する

エール大學を 早大招聘

【東京電話】早稻田大學野球部の招聘に應じて八月日本を訪れる米國エール大學野球チームは來る十六日サンフランシスコ出帆の郵船龍田丸で出發し途中ハワイに二週間滯在數回の試合を行ひ八月十五日横濱着の郵船淺間丸で來朝することとなつた

揚子江增水 被害甚大

【漢口五日聯合】揚子江は上流方面の豪雨のため、數日來連日水位を高め沿岸の被害頗る甚大なるものあるが當地の水位は本日遂に四十七フイートに達しバンドより三フイート高く江岸には土嚢を築き必死防水に努めてゐる

農具展開く

朝鮮米穀日報では九月二十日より二十四日迄全南潭陽郡南明倫町廣場で第二回農具實演競技會を開く

たつた切符一枚で 空陸日滿の旅

きのふ鐵道省々議で決定 更に近く鮮滿當局とも協議

【東京電話】既報の鐵道省、鮮鐵、滿鐵と日本空輸會社及び滿洲國々有鐵道との連絡運輸について、鐵道省は五日の省議で決定し、各關係者と具體的折衝を進めることになつた、これは鮮鐵、滿鐵の各主要驛から現在の日滿航空路に對し旅客及び手荷物に一枚の通し切符を發行し、立體的綜合交通を企てたもので手荷物の重量の制限、連帶驛の選定その他の細目を決定するにはなほ二、三ヶ月を要するので實行期は今秋九月頃となる

金村に消防

京畿道坡州郡衙洞面金村里は戶數七八九戶の部落であるがこれまで消防組が無くて部落民も非常に困つてゐたが今度坡州署の助力で消防組を組織することになつた

約五十萬圓寄附

突如京城府へ申出づ 財團組織とし活用されん

本紙話題特急欄に所報の如く、今度京城府民のために個人で多額の寄附を申し出た篤志家があり、目下森府內務課長の手許で極秘の裡に寄附受理の件に就いて慎重審議中であるが東京に出張中の伊達府尹が五日午前三時歸城したので、話は進展し伊達府尹が近く寄附者と會見、正式に寄附受理前にこれが使用方法に就いて協議する模樣である、寄附者の代表者は密かに五日午前十時森內務課長と會見、寄附金額竝に方法に就いて語つたらしい、本社の調査に依ば寄附者は京城本町に自宅を持つ某氏（特に名を秘す）で、氏は粒々辛苦、今日巨富を得た人、日頃の生活は至極ぢみであるが、今度の寄附金額約五十萬圓と見られ、京城府始つて以來個人としての記錄的な額である、この金額を府當局竝に寄附者の意向ではこれを財團法人として育英事業（府立中學校設立か）に充てる模樣である

國防獻金

黃海道殷栗郡西部面東田里之介氏は現下國防の重大性を痛感し朝鮮防空器材費として五十圓、海軍製艦費として五十圓を朝鮮軍司令部宛獻金した

スワ、本府火事

きのふ勇ましく防火演習

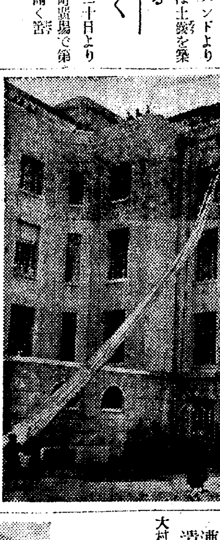

五日午後四時廿分總督府五階文書課映寫室で試寫中フキルムに引火し火勢猛烈で隣接室の林業、林政に延燒西北西の强風に煽られ豪華を誇る白堊殿堂が一瞬にして火の海に化さうとした時、京城消防署から新海署長以下驅けつけ、廿本の總督府內消火栓と二臺の消火ポンプが一齊放射、猛る白龍の中をくゞつて八十尺の路上から非常梯子出動がロープで、また煙にまかれた職員が救命機で降下する——といふ本府最初の消防演習が行はれ、嚴しい後に廿餘尺の火塔を中庭に引出し紅蓮の焔を取りまく廿數本のホースが全能力をあげ忽ち消しとめたが、すべて順調に進行、たゞ水壓が弱いため設備消火栓では二階以下だけは相當の効果があることがわかつた

若妻の失敗

府外高陽郡崇仁面興隆里五〇五崔自斤岑氏の妻金さん（二〇）は五日午後一時頃附近の小川へ洗濯に出かけたが、折からの暑さに、一浴びしたくなり、若いお嫁さんは人目のないのを幸ひと勇敢に素つ裸で泳ぎ出したが急流に流されて溺死

遭難勇士 遺骨通過

（既報）江原道沖合で遭難した大村航空隊海軍機の遭難者松尾海軍二等航空兵曹の遺骨は五日午前六時五十五分京城着官民多數の出迎を受けて同七時四十五分發列車で原隊に歸還した

東鄕記念會に 滿鐵廿五萬圓

【東京電話】東鄕記念會に對する寄附金は日を追ふて增しつゝあるが五日滿鐵から二十五萬圓の申出でがあつた

田中智學氏來る

十日夜來青閣で講演

國體明徵の高唱される時明治會長田中智學氏の來城が各方面の注目をひいてゐる、氏は先般來林滿鐵總裁、旅順要港司令官の招聘に應じて渡滿、新興滿洲國を視察、各地の講演に於て日滿官民に多大の衝動を與へ、滿洲思想界にセンセーションを起したが、歸途朝鮮の視察をなすべく來る八日の午後二時五十分着列車にて入城、十日夜來青閣にても講演の豫定である

氏は明治節制定請願運動の主唱者我國思想界に一大勢力を有する明治會々長で日本精神の權威者、日本國體學の創設者である現に七十五の老軀をひつさげて非常時の我國思想界に活動を續けつゝある國士で氏の來鮮は各方面の注目をひいて居り、十日の夜行はれる來青閣での講演會は多大の期待を持たれて居る（寫眞は田中氏）

鮮產の竹皮蓆は パリで大人氣 奬勵館に大量の注文

またも鮮產農產品に朗かなニュース＝本府商工奬勵館では昨年末パリに在る邦商伴野商店を通して同地プランタン百貨店に鮮產代表的農產品十種を見本に出したところ全南潭陽產業組合製品〃竹皮蓆〃俄然！パリ娘さん達に大好評を受け、同店では各種サイズを指定して大量注文書が數日前商工奬勵館に到着した、同館では大喜び、直ちに產地に照會したが、同蓆は一尺角二十錢と云ふ安値である

元町方面青年團結成さる

京城聯合青年團では非常時局に當りその內容を更に充實するため、各町で統轄してゐた青年團を方面青年團に改組することになつた、方面青年團は京城府內各小學校の通學區域毎に統制し、各小學校長を團長として學科、術科の研究をなし尚一層の訓練を行ふもので先づそのトップを切つて京城元町小學校では六日午後八時から結團式を行ふ

鐵橋は單線運轉

岡山驛は列車で大混雜

【岡山電話】和田川鐵橋沈下に依る山陽線萬富熊山間の不通箇所は鐵橋復舊作業の結果五日午後七時四十分に至り下り線のみ單線運轉を見、岡山驛發上り午後七時四十八分二、三等急行は同八時二十分頃現場を通過したが、岡山驛は一時大混雜であつた

魔の漢江

五日午後六時四十分漢江鐵橋附近の河岸に內地人風の廿歲位の男の溺死體を發見した、身許不明で取調中

赴戰 嶺・を・行・く

無（殘）燒（け）野（の）原（その三） 一反三十錢で地主樣

寫眞は火田民に燒かれて株ばかりになつた野原と鋼索鐵道の牽引車

凄い、ヒシ／＼サワ／＼と音をたて、水蒸氣はスクラムを組む、雲霧になるのである、闇が成れば雲ともなる

おや！雨だ、

◇

『こゝは三分の一の角度で上ります』……雲の中に車掌の聲がある、鋼索車は雨雲の中を突き拔けてゐるらしい、もうかれこれ標高三千尺あたりを通過してゐるらしく、天上界の門も見えようといふところである

ケーブルカーはダムの工事用に使つたものを、そのまゝお客樣用に營業したらしい、このことはかへつて旅人にうれしい思ひをさせる、これがもしも、六甲山や、高野山あたりのケーブルカーみたいに立派やかであつたとしたら、山の神秘を訪ねるハイカーにとつて、ヤヤムバーにとつて、どんなにか俗つぽさの失望を與へることであらう、

◇

トロッコの中に腰かけをならべテントみたいな屋根をかけてある、シユーツ／＼と霧が座席を通り拔けては昇天する

線路の横、何百メートルといふ斷崖はフンワリと雲に埋められて、遠く、風ともまがふ水瀨の音が送られる『モミヂダニ』『テングイワ』の間でケーブルは一度中斷、山腹を横道ひにガソリンカーが走るなんて、都會の人々の好奇心をすつかり滿足させてくれる

◇

依然ほんとにサラリと上天氣、雲の世界、千五百六十メートル、白岩山停車場なのである、

鯨の脊のやうな山脈の峰だけを見せて、しつくりと雨雲に包まれた下界が擴がる、ケーブルを乘りかへて赴戰嶺停車場へは間もあるまい、そこは幾十里となく打ち續いた高原、でも、なんと淺ましい姿であることか、黑く炭になりかけた太い木株が、みつしりと生えてゐたであらう大森林の名殘りを見せてゐるだけである

◇

『最近まで相當に樹海があつたんですよ、例の火田民が、荒すまではね』……車中の物識りが敎へてくれる

その勇ましい燒け跡の大高原に咲き出でたお花畑、記者に、もうちよつとでも植物の知識があつたら、この美しい花の樣子を報告することも出來やうに、今はたゞ、赤や紫や黃やとりどり／＼の高山植物がインドサラサ模樣を描いてゐるとだけしかいへない、この無學の徒には不可思議なものとしか思へないそれ等の個性を、はつきりとさせてくれる學者がうらやましい、神の啓示を、天の叡智を、人の智慧で探らうとする事は、無理でもあらう、でも、その宏大な靈の導きによつて、人間に知らせてもよいと範圍で、ポチリ／＼と學者に目を開かせてくれる造物主の有難さを思ふ

◇

赴戰嶺からまた汽車が走る、漢岱里までの高原を縫ふ、咸地院、元豐、道安などといふ部落に停り乍ら輾く下つてゆく、この邊りは新興郡東上面、この面の面積はちよつと山梨縣と相撲になる廣さださうだ、もと／＼咸南の面積からして愛媛縣と大體同じだから、この一村が山梨縣位あつても驚くことはない、それにしても戶數はたつた六千、食べ物は、粟、燕麥、芋、豆位なもの、その粟さへ自給自足でないといふから氣の毒にもなる、山高きが故に尊からず——といふのはこゝの話らしい

◇

大渇水が出來てから、その中にあつた部落は、すべて岡へ移されることになり、補償から移轉料が渡された、でも彼等の中には、水が床に上るまでは御心のゆかぬ欲張りな連中が多い、寢床の下にドゼウがはひまはつてから

——ほほう、やつぱり水はたまるもんだな

と合點して、ソロリ／＼と立退くが、水が少し減ると、ケロリとして歸つて來る者人がある、だから一反歩を一ヶ年金三十錢、五年賦にして一圓五十錢支拂へば天晴れ地主樣になれるやうにしてあつても兎かく／＼はかばかしくゆかぬ……

◇

そんな山の上なら、景色はよからう、だが、保安狀態は？と聞かれたら、御心配無用とお答へせねばならぬ、この一村（面）に警官は十一人、製材所のある咸地院に二人、學校のある元豐に三人、商業地區の道安に四人、ダムと金鑛の漢岱里に二人、ガツチリと治安は立つて平和鄕でもある

と駐在所の部長さんがこぼした、

著作權審査會 十五日より實施

【東京電話】改正著作權法の實施と同法規に基づく著作權審査會制定案は五日閣議に於て決定を見たので內務省は一兩日中に之れを公布すると共に愈よ委員の人選を本格的に進め來る十五日より之れを實施することに決定したがその審査事項として法規に基き

一、著作權に關する紛爭調停
一、著作權の所在の認定
一、外國著作權の翻譯、上演、演奏等に關する利益金の認定、
一、著作權侵害に對する賠償金の認定

等につき內務大臣の諮問に答申することゝなつて居る

偽金簪 犯人捕はる

最近鍾路一帶には鍍金に細金の刻印を捺した偽金簪が橫行、被害者續出する有樣に鍾路署員がその出所を嚴探中四日午後六時頃鍾路一丁目を徘徊する仁川松峴里七一前科二犯邊閏植（二二）をあやしいと睨み引致取調べたところ前記偽簪三本を所持してゐるので追窮したところ、邊は昨年大阪、神戶を中心に惡事を働いた揚句身の危險を感じて歸鮮今春頃から府內某金銀商を仲間に偽細金簪を作つては保證書を僞造して府內各質店から八百餘圓を詐取した事を自白した

6—0 平壤勝つ 對城津戰で

全國都市對抗野球の朝鮮第二次豫選、第一次戰城津（鐵道）對平壤（實業）試合は五日午後四時卅五分から京城球場で今井田政務總監の處女球によつて開始された、平壤先攻審判柳（球）藤井、石井、日置四氏

平壤	2	0	2	0	0	0	0	0	2	6
城津	0	0	0	0	0	0	0	0	0	0

◇一回（平壤）白四球、倉田三飛に白封殺されんとしたが二壘手逸球し白は一壘二進、倉田二盜の時白もホームを陷れ、倉田も捕逸に還る、木原、熊谷共に右飛、松本中前安打し捕逸に三壘を得たが金親三遊▲（城津）龍野遊飛東三飛藤田一飛

◇二回 兩軍無篇

◇三回（平壤）白四球に出て二盜に失し、倉田三壘內野安打、木原三飛二壘失、熊谷四球で滿壘松本も四球で倉田を押し出し金親投飛で木原ホームを封じたが渡邊も四球に續いて熊谷押し出し阿部の一邪飛に止む▲（城津）三者凡退

◇四回（平壤）渡右前安打に出で白の三飛に封殺、倉田一壘直球で白を併殺▲（城津）三者凡退

◇五回（平壤）[illegible]渡の右中間安打に三進したが遊二振▲（城津）二死後岩左翼二壘打したが鄭三振

◇六回 兩軍無篇

◇七回（平壤）はじめて三者凡退▲（城津）二死後大根四球に出で岩崎遊擊右を拔いたが岩見二飛

◇八回（平壤）金親遊擊右を拔き渡邊の犧打に進壘阿部遊ゴロの後渡四球に續いたが白中飛▲（城津）鄭四球に出たが一死後龍野投犧に封殺東三遊間を割つて龍野二進なれど藤田一飛

◇九回（平壤）倉田四球に出で木原——三後左翼越本壘打を飛ばし二點を加へ▲（城津）二死後岩崎右前テキサスに出で岩見三飛失、PH黃喊も三飾失で滿壘となつたが猿渡投飾に空しく結局六對零で平壤勝つ（閉戰六時九五分）

平壤（先）田原 谷本 親邊 部 池 / 白 倉 木 熊 松 金 渡 阿 渡 菊
9 6 3 8 2 4 5 7 1 1
打數 32 得點 6 安打 6 犧打 1 盜壘 3 三振 3 四死 11 失策 11 2

城津 野 田川 根崎 見 渡 / 龍 東 藤 鄭 大 岩 岩 鄭 猿
8 7 5 3 6 2 4 9 1
35 0 5 0 0 1 2 8 2

▲試合時間二時間▲二壘打岩見▲本壘打木原▲逸球岩崎二▲併殺城津一

自殺

高陽郡崇仁面下月谷里林野に四十四、五の男の縊死を遂げてゐるのを五日午後七時發見、身許不明で取調中

基督教講習會

日本組合基督教會本部傳道部長西尾幸太郎氏を講師として京城府南米倉町十二日本組合京城基督教會で左の如く開かれる

▲七月七日（日）午前九時廿分『試鍊恩寵』（禮拜說教）▲同日午後八時『現代と宗教』（一般講演）▲同月八日（月）午後二時『萬事有益』（婦人講演）

金鑛探す 武裝隊出發

五日午後三時半京城發『のぞみ』で武裝した青年百二十名の物々しい一隊が拳天さして北行、驛頭の乘降客の目を見はらしたが、引率者は杉頭舉仕關河內山常務理事、關東軍囑託門脇理事で武裝の青年はいづれも北滿の地下資源開發の第一線に活躍するためチチハルを本據に組織された北滿金鑛株式會社員として在鄕軍人中の猛者から選拔されたもので、大砂金鑛は大黑河一帶に推定十億圓の埋藏量で世界最大のものと云はれてゐるものである

籠球京師勝つ

大日本籠球協會朝鮮支部主催籠球戰は五日午後五時第二高普コートで開かれ京師對敬新戰は敬新棄權、京師對一高普戰は小橋川、大草兩氏の審判で

京師 34（前16—16 後18—12）28 一高普

尚ほ文理大籠球部は七日朝七時四十五分入城

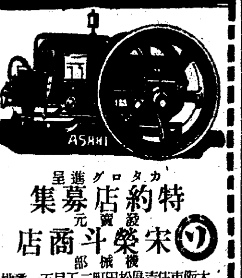

債券 當籤と利殖の機關店
每月商報進呈 ●相場表進呈す
京都北大路新大宮東入 五割利殖法 共同證券社

性病科 皮膚泌尿科 婦人科 內科 特設 入院隨意 夜八時迄
宇野醫院

大衆指導機關 株式
小資活用現株共同買取配當保證利用 五割利殖法
京都北大路新大宮 東京共同投資研究所

恩給
京城府旭町二ノ九番地 森田商會

香料 製菓飲料 化粧品製造 氷用 着色料 香水原液 染料
佛國ローチエ香料會社代理店 獨乙カセラ染料會社特約店
京城府花園町九七 東 東華洋行

產婦人科（入院隨意）醫學博士 橋本吉藏
京城府岡崎町七 電話龍山五八〇番

寫眞讓る 趣味の寫眞機 各國品 京城黃金町三丁目一七三番地 新營業所

皇漢藥 卸小賣 藥用植物買入 式見藥店 振替京城三七三・電本九三三八番

淋疾・黴毒 塩井皮膚科 黃金町一丁目 男女生殖器病

ハギレ卸 モスリン新モス人絹友仙小服地 大阪市南區 野村合資會社

京日案內

滿洲 日報特約販賣 京城支局

時計 修理 經驗者見習生 急募 川町田支店

犬猫 其他一般家畜疾病の治療竝に狂犬病豫防注射の需めに應ず 櫻井町二ノ九六 コトブキ屋時計店

灸！ 永樂町一丁目四〇 安武無痕灸院 電本二二九五番

貸家 交通至便閑靜 場所練兵町 龍谷藏 二、六、四半三疊水浴室有貸廿三圓 三、六、四半四半疊水浴室有貸廿五圓 家主同所山村電龍壹貳〇

貸家 場所京城驛裏西界洞 上、六、四半、二階建 溫突四半、二、地下室八、疊水浴室有 家賃四拾五圓 電龍壹貳〇

趣味 のある家庭レコード吹込希望者訪問外務員の方を募集します 午前十一時迄來宅を乞ふ 南米倉町一七三 御手洗

讓店 本町二丁目目拔きの場所目下盛業の書店或は場所丈にても御希望者は 電本四二三四へ

石版 職工至急入用 成るべく熟練工を望む希望者は履歷書を送れ 大邱府大和町 慶北印刷合資會社

外務社員招聘 府內外に精通せる內地人廿才以上四十五歲迄の誠實な者を採用す 希望者は履歷書携帶本人來談あり たし 但し保證人を要す 永樂町二ノ二五 共濟無盡株式會社

特別案內

入院隨意 西原產婦人科 新龍山三角地 電龍一〇三五番

ムスカユキ皮膚病 水虫、たむし、いんきん、ニキビ吹出物、瘡及手足のアレ、蚤虫、蚊、南京虫の害に ……汚れず痛まず ……排錢五十錢、一圓、五圓 東京 山崎帝國堂

皮[illegible] チヤージ

天使（128）

横光利一作　宮田重雄畫

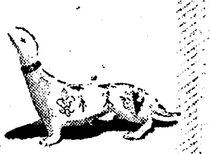

十二ノ一

京子と別れた日から、貞子のいら立たしさは、鎭まつて來た。彼女は幹雄を京子に返すことを、當然なことだとは思はなかつたが、口惜しさも、意地も、後悔もなくなると、沈みながらも、靜かな日をつづけることが出來た。

貞子は母にも雪子にも幹雄との縁談の不首尾を、話さなかつた。それみたことかと、思はれるのが辛かつたからである。こんなになると、貞子は、持ち前の勝氣が現れて、意地でも默つて、終生獨身をつづける決心が、出て來るのである。

梅雨に這入つて、京城の梅雨も次第に雨になつた。ある日、京城から手紙が來た。それは京子からだつた。

御無沙汰してをります。

此度、幹雄と一緒に、この地へ參りました。父に命じられたのです。今、私たちは、あなたさまの御結婚なされた部屋にをります。幹雄は、この部屋をとることは、あなたさまを侮辱することだから、やめよと云ひましたが、私は、それは反對だと申して、私から強ひて、あなたさまの思ひ出のお部屋を、とりました。あなたさまの美しいお心に、必ずお詫び申し上げることと思つたのでございます。幹雄は、一人、あなたさまのことを思ひ出して、苦しみ惱んでゐる様子でございます。何のことはございません。私はあなたさまに代りまして、幹雄に復讐いたしたやうな都合になつてしまひました。あなたさまは、定めし、私のこのやうな行ひを、お嗤ひなされてゐることと思ひますが、これは決して、私のいたづらからいたしましたことではございません。私は幹雄と一緒にをります間は、出來る限り、あなたさまの事を、思ひ出させたくて、ならぬのでございます。これは私が、貞子さまに嫉妬をお感じしてゐるためなのでございませうか。もしこのやうな私の行ひが、つゞきますなら、今にきつと、幹雄はあなたさまの所へ、戻つていくに相違ないと、思はれてなりません。私は、幹雄があなたさまの所へ、戻つていきますことを、喜んでゐるのでもございませんのに、何でこのやうなことを、いたさねばならぬのでございませう。これも皆、あなたさまが、前に私のためになされた美しいお心のためと、泣き悲しみながら、ペンを持つてをります。今さきにも、私は幹雄に、あなたさまへお手紙一緒に書くやうと申しますと、書くには書くが、書くとすると、自分は貞子を愛してゐると書くより仕方がないから、代りにお前が書けと、このやうに申します。これは私への手前申してゐることではございません。私と幹雄との間には、もう嘘を云ひ合ふ必要が、すつかりなくなつてをりますので、何だか私は、幹雄の秘書のやうな、淋しい氣持ちになつてしまひました。では、旅の御報告まで一寸、お頼り申し上げました。

貞子さま　京子

貞子は金線の入つた白壁に包まれながら、あれは北漢山、これは三角山と、指差された日の樂しさを纏めるやうに、白雲の棚へ東へ海の上を見ると、夕陽がだん／＼沈んでいつた。（終り）

將棋新手合（三）

於東京市日本橋區蠣殻町二ノ七　溝呂木將棋所

（圖は三六歩迄の局面）　左香落　四段△志澤春吉（東京）　二段▲永澤勝雄（東京）

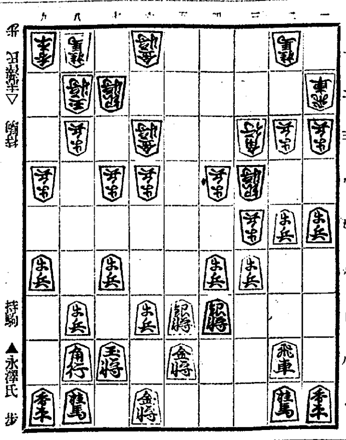

持駒 ▲永澤氏 歩

△四五歩 ▲三三角成 △同　桂 ▲八八角 △五二飛 ▲五六歩
△五五歩 ▲同　歩 △四六歩 ▲同銀右 △四五銀 ▲二四歩
△四六銀 ▲同　銀 △五六歩 ▲二三歩成 △五七銀 ▲四七銀

溝呂木七段講評 （上手）四五歩突きは過激の手段である、三四銀留め手段は七三桂の跳ねがないと指し切りに陷り易いから茲は三六歩、同歩、同銀、三五歩、四七銀、七三桂と指す處である（下手）八八角と打つのは穩和な手段である（上手）五二飛と振るのは、一二へ飛車を遊ばしては悪いから、三九角打の強襲を狙つた強い手段である（下手）五六歩と打つて自軍するのは至當である（上手）二筋に破綻を生ずるのは明かであるから、四五銀と決戰を挑むのは當然である（下手）二四歩と突いて、飛車の働きを狙ふのは至當である（上手）五六歩と打つて中央突破を圖るのは順當である

DK ラヂオ　けふの番組

六日（土）第一放送

午前六時（東）ラヂオ體操
同六時三〇分（東）基礎獨語講座（三十九） 武内大造
同七時一〇分（東）朝の修養 二河白道の譬喩 觀經散善の義（六） 岩井智海
同七時二〇分 今日の天氣豫報（京城、仁川）
同一〇時 氣象通報
同一一時五分 料理獻立、日用品値段、鮮魚卸相場 京城府廳水産市場發表
正午 時報、今日のプログラム發表
午後零時五分 [illegible] 松野 清山 [illegible]
同零時四〇分 ニュース
同一時 野球試合實況（第二放送に依る）都市對抗朝鮮第二次豫選—京城グラウンドより中繼 全京城對大田鐵道、釜山鐵道對第一日の勝者
同二時 スポーツ講座 水泳の話（一） 早稲田英章
同四時 ニュース、職業紹介事項
同六時（大）ラヂオ遊び七夕さま（テキスト七面ページ） 吉田幸
同六時二〇分（東）コドモの新聞 關屋五十二
同六時二五分（京）講演 雷の話 京大教授 工學博士 鳥養利三郎
同七時 ニュース、天氣豫報
同七時三〇分 講演 防疫週間實施に就て 京畿道警察部長 佐伯顯
同八時 尺八合調と新日本音樂
一、尺八二部合調 潮風 都山流京城幹部會員
二、新日本音樂 月夜 尺八 都山流京城幹部會員 箏 今井春枝 同 鈴木民子
三、新日本音樂 希望の光 尺八 都山流京城幹部會員 第一部 今井春枝 同 佐々木安子 同二部 山田昭子 同 鈴木民子 同 加城茂子 同 雪吉澄子
同八時三〇分 ヴァイオリン・ピアノ二重奏 ソナタヘ長調 作品八番 グリーグ作曲
第一樂章 アレグロ・コンブリオ
第二樂章 アンダンテ
第三樂章 アレグレット
第四樂章 アレグロモルト ヴイバーチエ
ヴァイオリン 上野久子 ピアノ JB・ストデニー
同九時 歌謠曲
一、赤城の子守唄 竹岡信幸作曲（邦語）
二、鶯漢歌 李冕相作曲（鮮語）
三、新二八青春 同（同）
四、長調アリラン（鮮語）
五、南浦の追憶（邦語）
六、旅笠道中 大村能章作曲（邦語）
伴奏 DKオーケストラ 鮮于一仙
同九時三〇分（東）時報、ニュース、氣象通報、翌日のプログラム發表、ニュース再放送、レコード音樂

第二放送

午後零時五分 童謠歌
同六時三〇分 ピアノ獨奏
同六時五〇分 兒童新聞
同七時 講演
同八時 防疫講演
同八時三〇分 音律
同九時 映畫物語
同九時三〇分 流行歌（追憶次集）

あすのよび物　七日（日）

午後零時五分 滿洲より（奉天） 國境點描 安東驛内及鴨綠江橋畔より中繼

喜劇の午後
同一時二〇分（東）一、
同二時一〇分（京）二、喜劇 曾我廼家五一郎一座 京都四條南座より中繼 裏街の友情
同二時五〇分 野球試合實況 都市對抗朝鮮第二豫選決勝戰
同六時 唱歌とお話 愛國婦人會京城幼稚園
同七時三〇分（大）日曜特輯ニュース演藝 森英二郎外
同八時（大）詩の朗讀 太田綾子
同八時二〇分（東）長唄 常磐の庭 唄 杵屋六左衛門外
同八時五〇分（東）日曜講談 高野長英（第一席） 大島伯鶴

水泳の話

朝鮮體育協會理事 早稲田英章
七月六日（土）午後二時 十三日（土）午後二時

暑くなりますと誰しも水が戀しくなります。殊に子供達は丁度お砂糖に集まる蟻の様に水へ水へと誘はれて參ります。心に適應する處があり、暑さを忘れるほど三昧の境に達して居られる人は兎に角さうでない多數の人は昨日今日のこの暑さでは全く夏は厭はしいものゝ一つです。處が厭はしいこの夏を待ち兼ねて夏が去れば又來年の夏の來るを想ふ程夏を禮讃することが出來たらどんなに愉快でせう。處がそれが極く簡單に而も手近に來るのです。それは水泳です。海水浴です。それで先づ水泳の効果から申述べ、水泳の注意に及び標準泳法の簡單な説明をして國民皆泳、一人でも多くの人が泳いで下さればと思つて二回に亘つてお話致しまい

ラヂオ遊び　七夕さま

午後六時　吉田幸

あすは一年に一度の嬉しい七夕祭です。今年も皆さんできれいにお飾りして樂しく遊びませう。機織の機械を年に一度休みましていろいろな果物やお野菜を供へてお祝ひをすることです。この夜は空では織女といふ機織の上手なお星様と牽牛星といふお友達の星とが、一年に一度天の川を渡つておあひになるといふので、この日をお祭りするのです。美しくお飾りが出來ましたら外に出ておうたに合せて踊りませう

一　あすは嬉しい七夕祭
おさゝにつけませう五色紙
おりひめさまにはおはうづき
牽牛さまには瓜上げよ

二　あすは樂しい七夕祭
お星のお祭りいたしませう
お聲そろへて唄ひませう
お手をたゝいてをどりませう

講演　午後七時三十分

防疫週間實施に就て

京畿道警察部長　佐伯顯

去る四日より七日まで京城府を初め本道全般にわたり一般民衆の衞生思想の向上と防疫の徹底とを期する意味に於て防疫週間を實施中なるが、元來衞生の如き事項は他人よりの容喙により初めて自覺を促さるゝが如き性質のものにあらざるにも拘らず、我朝鮮に於ては洵に冷淡放棄せられその實績の擧がらざるは遺憾千萬とする所なり、余は茲に所懐の一端を開陳し、以て御參考に供し、將來官民一致よく本道の保健衞生の向上に資せられ延いては半島の福利増進に寄與せられんことを祈る次第なり

朝鮮貯蓄銀行
殖産積金 貯蓄預金
殖産債券付 及諸券付

寫眞 ワタナベ 本町一 電本二一七八

朝鮮汽船出帆廣告
釜山出帆 馬山行（急行）毎日午前九時半 午後一時 八時半
麗水行（急行）毎日午前十時 午後六時 二回
木浦行 各港寄港 毎日午後一時
元山行 隔日午後五時出帆
境行 六日二十日
鬱陵島線 一ヶ月中出帆
江口行 一日六日十一日十六日廿一日廿六日
木浦出帆 濟州島周航線 各港寄港 毎日午後八時
濟州島行 西廻り 東廻り
代理店 仁川海岸町 野口商會 電話二一番・二三七番

阿波共同汽船出帆
威海衛、芝罘、大連行 七月六日 七月八日
威海衛、芝罘、大連行 七月 一日 七月十二日
鎭南浦、大連、天津行 長山丸 七月四日 七月五日
營口直行 永源號丸 七月二日 七月四日
朝鮮鐵道局指定 連絡貨物取扱 京城三越文店内 ジャパンツーリストビューロー案内
代理店 仁川海岸町 野口商會 電話二一番・二三七番

仁川出帆豫定
△阪神 泰仁丸 二十日
△阪神 神代丸 二十日
△阪神 正生丸 廿三日
△阪神 三大寳丸 廿四日
△阪神 主榮丸 廿四日
△名古屋京濱 任賀丸 廿四日
△阪神 釜山丸 廿五日
△阪神 二福丹丸 廿七日
△阪神 百福丸 廿七日
△阪神 伏見丸 三十日
鮮航同盟會 仁川支部 仁川港本町四丁目一番地（日郵ビルディング二階） 長電話八七六番

商業登記公告

株式會社朝鮮商業銀行（支店設置）昭和拾年六月貳拾貳日左ノ處ニ支店ヲ設置ス慶尚南道統營郡統營邑敷島町五拾八番地及六拾貳番地 馬山府都町壹丁目壹番地慶尚南道昌原郡鎭海邑任吉町壹番地ノ參 釜山府本町壹丁拾番地 釜山府富平町參丁目參拾參番地慶尚南道蔚山郡蔚山邑城南洞參番地ノ六 慶尚南道蔚山郡東面方魚里參百九拾四番地ノ壹及貳
合資會社御林組（變更）昭和拾年六月貳拾五日村川勝藏代表社員ヲ辭任シ同日御林作松代表社員ニ選任セラレ同日就任シタリ
右昭和拾年六月貳拾六日登記
全州地方法院

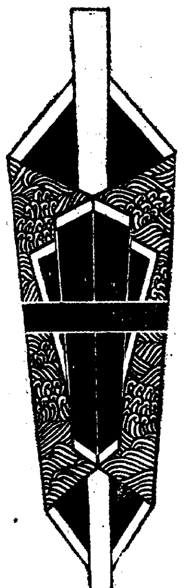

渫崩れず經濟第一の
ミツワ石鹸

中元暑中の御贈答には

毎度、御用命を賜り忝く御厚禮申上げます
當年もまた中元暑中の御進物用として不相變多大に御註文の程を偏へに希上げ奉ります

化學上の純石鹸たるのみならず優秀顯著なる特長を有せる
ミツワ石鹸

特長
A 力のある豊かな細い泡沫立
B 溶解適度に永保ちして經濟
C 洗ひ流す時ヌラつかず爽か
D 作用は緩和に肌膚を荒さず

◎ミツワ石鹸御進物用大形は、三個函入、半打函入、一打函入の三種がございます。從つて御贈答用としては、三個函入包、半打函入包、一打函入包の各種があります

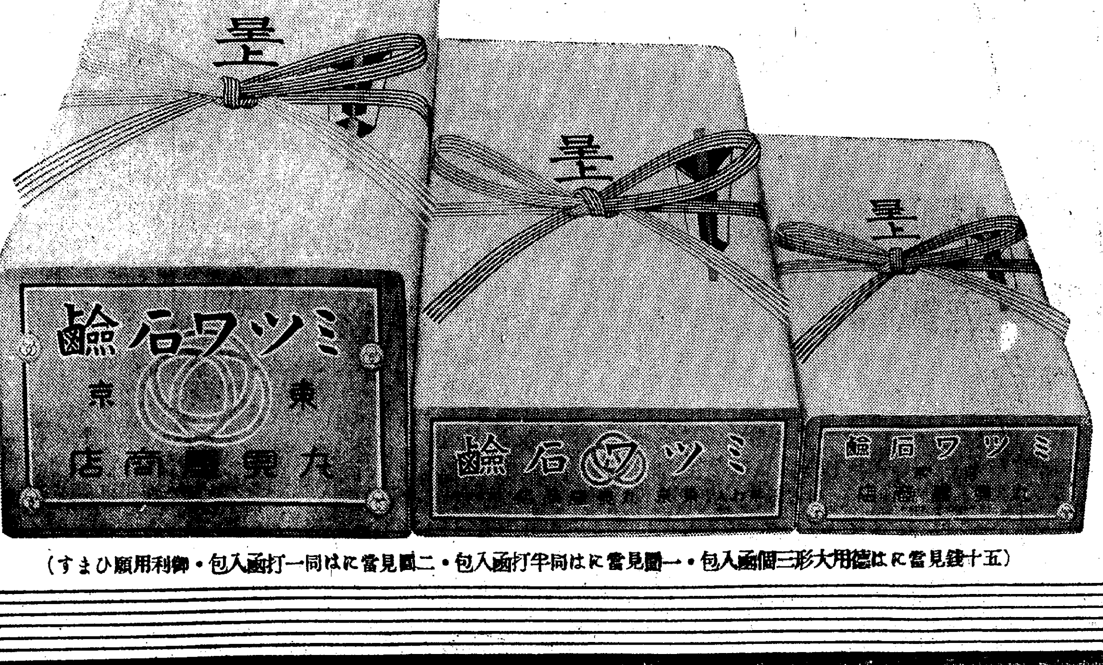

（五十錢見當には御徳用大形三個函入包・一圓見當には同半打函入包・二圓見當には同一打函入包・御利用願ひます）

ミツワ石鹸は何處の取次店でも特別勉強のお値段で販賣して居りますが萬一御近所で賣切等の節は、何卒本舖へ直接御一報願上げます

不斷の品質向上の爲ミツワ化學研究所に於て、日夜化學的研究に盡しつゝある主要なる技術家諸氏
理學博士 小平勳氏
藥學士 河村正鑑氏
農學士 三永次郎氏
工學博士 野中正夫氏
工學士

ミツワ石鹸 サーワ白粉 發賣元 東京・兩國（日本橋區兩國） ◎ 丸見屋商店
電話浪花（67）代表番號 二一〇・二一〇三・二一七〇番
振替東京 七一〇番・電略◯ミヤ

G.32